

Søkerstatistikk 1997



Innholdsfortegnelse

1 Innledning.....	4
1.1 Datagrunnlaget for statistikken.....	4
1.2 Spesielle trekk ved 1997.....	5
1.3 Spesielle trekk ved 1996.....	5
1.4 Spesielle trekk ved 1995.....	5
2 Nøkkeltall.....	6
2.1 Lavere søkning – færre frammøtte.....	6
2.2 Søknader fordelt på prioritet.....	6
2.3 Flere personer med tilbud.....	7
2.4 Færre søknader og tilbud pr. person.....	7
2.5 Nasjonal åpning.....	7
2.6 Kjønnfordeling.....	7
3 Aldersfordeling.....	9
3.1 Kvalifiserte/tilbud/møtt.....	10
3.2 Gjengangere.....	11
4 Utdanningstype.....	12
4.1 Endring i utdanningstype.....	13
5 Geografisk fordeling.....	14
5.1 Hjemstedsfylke.....	14
5.2 Lærestedsfylke.....	15
6 Lærested.....	16
6.1 Søkning mellom sektorene.....	18
Tabell 1. Nøkkeltall for opptak 1991–97.....	6
Tabell 2. Fordeling etter prioritet.....	6
Tabell 3. Kjønnfordeling.....	8
Tabell 4. Kvalifiserte/tilbud/møtt etter alder.....	10
Tabell 5. Gjengangere 1996–97.....	11
Tabell 6. Utdanningstype.....	12
Tabell 7. Endring i utdanningstype.....	13
Tabell 8. Hjemstedsfylke.....	14
Tabell 9. Fylkesvis endring 1995–97.....	14
Tabell 10. Lærestedsfylke.....	15
Tabell 11. Antall søkere til hvert lærested.....	16
Tabell 12. Antall søkere til de ulike sektorene.....	18
Figur 1. Søkere fordelt etter alder.....	9

1 Innledning

Samordna opptak (SO) har nå avsluttet datainnsamlingen etter studentopptaket for 1997, og kan legge fram endelige søkerstatistikker. Datagrunnlaget omfatter samtlige læresteder som er med i den nasjonale opptaksmodellen, samt Handelshøyskolen BI som leverer statistikk til SO. Dataene er samlet fram til utgangen av november 1997 og er bearbeidet og korrigert i desember 1997 og januar 1998.

Den nasjonale opptaksmodellen (NOM) omfattet i 1997 alle universitetene og de fleste vitenskapelige høyskolene, ofte kalt universitetssektoren, samt alle de statlige høyskolene og enkelte private høyskoler, ofte kalt høyskolesektoren. I tillegg har Handelshøyskolen BI, som ikke er med i NOM, levert statistikk til SO. Kunsthøgskolen i Bergen, Kunsthøgskolen i Oslo, Norges musikkhøgskole, Politihøgskolen og utdanning i Forsvaret er de offentlige høyskolene som ikke er med i NOM.

Vi presenterer en del hovedtrekk ved årets opptak, og sammenligner med opptakstallene fra tidligere år, der det er naturlig å sammenligne.

1.1 Datagrunnlaget for statistikken

Det statistiske grunnlaget for å følge opptaket fra registrering av søknadene til og med det nasjonale varaopptaket er fullstendig fordi SO selv foretok all førstegangsregistrering av søkere til NOM, samt at det samordnede opptak kjøres i SO. Fra og med 1996 var det mulig å vurdere søkernes reelle prioriteringer ettersom de fleste statlige institusjonene innenfor høgre utdanning ble med i NOM.

I 1997 har innsamling av data for frammøte foregått omtrent som i 1996, og gir et godt grunnlag for å sette frammøtetallene i relasjon til antall disponible studieplasser (måltall). Dette gir et mål på hvor godt opptakskapasiteten ble utnyttet ved opptaket.

Det er likevel en del momenter som er viktige for å tolke dataene. For det første er det enkelte læresteder som ikke gjennomfører en fullstendig registrering av helt nye søkere gjennom Restetorget, dette gjelder både registrering av tilbud, ja/nei-svar og frammøte.

Nedenfor er også oppgitt enkelte momenter spesifikt for lærestedene. SOs statistikk er avhengig av registrering på individnivå for hvert enkelt studium, og når det er problemer med lærestedenes registrering på individnivå er det ikke mulig å rette opp summerte data.

- For examen philosophicum ved de ulike lærestedene, og åpne studier ved universitetene, er antall disponible studieplasser satt lik antall personer møtt. Dette er gjort fordi antall disponible studieplasser ved de åpne studiene er et til dels fiktivt tall, og for å unngå kunstige avvik i beregningen av utnyttelse av opptakskapasitet (antall personer som møtte i forhold til antall disponible studieplasser).
- En del søkere til medisin, odontologi og ernæring har studiestart først i januar, og er derfor ikke registrert som møtt.

- Til noen ingeniørstudier er søkere til 3-semesterordningen ikke tatt med i våre opptakstall, gjelder totalt ca. 200 (Høgskolene i Agder, Nord-Trøndelag, Stord/Haugesund, Vestfold og Ålesund).
- Antall møtt for Økonomi og administrasjon i Hønefoss, Høgskolen i Buskerud er feil. Riktig antall møtt skal være 83.
- Høgskolen i Tromsø har gale møtt-tall for en del studier. Korrekte tall skal være: Høg.ing., data 53; Høg.ing., automat. 10; Høg.ing., bioprod. 8; Øk.adm. m/logistikk 67; Høg.ing.,martekn.dr.10; Bedriftsøkonomi 45; Tannpleier 12.
- Høgskolen i Østfold har ikke registrert søkere gjennom Restetorget, til sammen har 42 personer møtt til studiestart via Restetorget. Fordeling på fag: 224 003 Høg.ing., bygg: 4; 224 004 Høg.ing., data: 4; 224 005 Høg.ing., elektro: 3; 224 009 Høg.ing., kje-mi: 6; 224 244 Tysk grunnfag: 16; 224 278 Tysk merkantil/intern. handel: 5; 224 279 Fransk merkantil/intern. handel: 2.
- Ved Sámi allaskuvla/Samisk høgskole er det i tillegg til våre tall tatt opp søkere til noen studier etter søknad på lokalt søknadsskjema. Dette gjelder allmennlærer (3 møtt), førskolelærer (5 møtt), samisk (13 møtt) og tospråklighetspedagogikk (2 møtt). Videre skal riktig antall møtt for allmennlærer være 10, og tospråklighetsped., deltid 6.
- Universitetet i Bergen registrerer ikke møtt for de med reservert studieplass. Årets søkere som har fått utsatt studiestart registreres med tilbud, men faller så ut. Fjorårets søkere som fikk utsatt studiestart til i år registreres ikke i årets tall.

1.2 Spesielle trekk ved 1997

Arkitektthøgskolen i Oslo og Sámi allaskuvla/Samisk høgskole er med i NOM fra 1997, slik at man kan lese reelle prioriteringer innenfor universiteter og høyskoler også inkludert disse. Videre kan en se på søkerens faglige og geografiske prioriteringer sammenlignet med 1996.

1.3 Spesielle trekk ved 1996

Universitetene og de vitenskapelige høyskolene deltok i den nasjonale opptaksmodellen for første gang i 1996. Dette betyr at NOM omfatter størsteparten av institusjonene innen høgre utdanning. Det er bl.a. mulig for første gang å se hvordan søkerne prioriterer faglig og geografisk innenfor så å si hele universitets- og høyskolesektoren.

1.4 Spesielle trekk ved 1995

1995 var et helt ekstraordinært år i opptakssammenheng. Tre viktige momenter er verdt å nevne i denne forbindelse. De tidligere regionale høyskolene ble i august 1994 slått sammen til 26 statlige høyskoler. Den nasjonale opptaksmodellen omfattet alle de statlige høyskolene (bortsett fra Sámi allaskuvla/Samisk høgskole) samt enkelte private høyskoler. Det var for første gang mulig å se søkerens faglige og geografiske prioritering innenfor høyskolesektoren.

2 Nøkkeltall

Tabell 1 gjengir hovedtallene for opptakene i 1997, sammenlignet med tilsvarende tall for 1991–96.

Tabell 1. Nøkkeltall for opptak 1991–97

	1991	1992	1993	1994	1995	1996	1997
Antall søkere (personer)	88 792	96 094	106 925	109 054	101 255	101 288	93 172
Antall kvalifiserte søkere	81 222	85 598 ¹	94 538 ¹	97 116	83 884	82 294	75 656
Antall søknadsalternativer	513 232	658 285	828 354	944 329	755 577	627 040	535 536
Antall søknadsalternativer pr. person	5,8	6,9	7,7	8,7	7,5	6,2	5,7
Antall kvalifiserte søkere med tilbud	58 341	62 707 ¹	70 280 ¹	71 602	69 043	69 861	67 923
Antall utsendte tilbudsbrief	124 536	135 292	161 827	161 827	116 465	77 568	74 710
Antall tilbud pr. søker	2,13	2,16	2,30	2,30	1,69	1,11	1,10
Antall kvalifiserte søkere uten tilbud	22 881	23 223 ¹	25 054 ¹	25 054	14 841	8 494 ²	5 272 ²
Antall personer møtt til studiestart	37 821	39 824	43 966	43 966	45 624	45 501	43 651

¹ Det er ikke samsvar mellom antall kvalifiserte søkere med tilbud, antall kvalifiserte søkere uten tilbud og antall kvalifiserte søkere. Årsaken til dette er manglende registrering av søkere med spesiell vurdering. Dette er rettet opp fom. 1994.

² Fom. 1996 er tallet helt reelt, søkere som har unnlatt å svare på tilbud om å stå på venteliste, og søkere som har fått tilbud gjennom nasjonal åpning er trukket fra. Tall for 1996 og 97 som er sammenlignbare med tidligere år er 96: 12 433; 97: 7 733.

2.1 Lavere søkning – færre framførte

Opptaket for 1997 viser en markert nedgang i antallet personer som søker høyere utdanning på 8 %. Fram mot 1994 var det økning i søkermassen hvert år, fra 1994 til 1995 var det en nedgang på 7,2 %, mens det var stabil søkermasse fra 1995 til 1996. I tillegg til synkende ungdomskull har også endring i studietilbøyelighet, arbeidsmarked o.l. påvirket søkertallene.

Antall kvalifiserte søkere er under 1991-nivå, til tross for at antall søkere totalt fortsatt er over 1991-nivå. Dette skyldes sannsynligvis at det er veldig enkelt å sende inn et søknads-skjema etter innføringen av den nasjonale opptaksmodellen, mens søkerne tidligere måtte sende ett søknadsskjema, med vedlegg, til hver enkelt institusjon.

Det har i 1997 møtt 43 651 studenter til studiestart, 1 850 eller 4,1 % færre enn året før.

2.2 Søknader fordelt på prioritet

Tabell 2 viser hvordan søkerens studiealternativer fordeler seg på prioritet. Hele 57,63 % av søkere med tilbud om plass får tilbud på sin førsteprioritet mot 55,96 % 1996. Av de som møter til studiestart møter 68,86 % på sitt førsteønske, mot 66,71 % 1996.

Tabell 2. Fordeling etter prioritet

	Alle	Prioritet ¹								
		1	2	3	4	5	6	7	8-15	Tillegg ²
Søknader	535 536	92 635	75 039	63 314	52 579	43 531	36 190	30 184	123 051	17 861
Prosent	100,00	17,30	14,01	11,82	9,82	8,13	6,76	5,64	22,98	3,34
Tilbud	74 710	43 055	10 977	5 609	3 241	2 579	1 737	1 123	3 340	2 117
Prosent	100,00	57,63	14,69	7,51	4,34	3,45	2,32	1,50	4,47	2,83
Møtt	44 053 ³	30 336	5 365	2 327	1 225	977	574	355	1 003	1 083
Prosent	100,00	68,86	12,18	5,28	2,78	2,22	1,30	0,81	2,28	2,46

¹ En søker har inntil 2 førsteprioriteter – én innenfor NOM, og én til BI.

² Gjelder ex.phil., som ikke har prioritetsnummer, og nye søkere gjennom Restetorget og nasjonal åpning.

³ Samsvarer ikke med tabell 1, fordi disse tallene er basert på studiumnivå, ikke personnivå.

2.3 Flere personer med tilbud

67 923 av de 75 656 kvalifiserte søkerne, eller 89,78 %, fikk ett eller flere tilbud til sine studieønsker, mot 84,89 % i 1996. 5 272 kvalifiserte søkere ble registrert uten noe tilbud om studieplass i 1997, mot 8 494 i 1996.

Etter årets hovedopptak 25.7. hadde hele 87 % av de kvalifiserte søkerne fått tilbud om studieplass, mens andelen 1996 var 81 %. Nesten to tredjedeler av de opptatte fikk tilbud på det studiet de prioriterte høyest. 9 400 kvalifiserte søkere sto uten noe tilbud etter hovedopptaket, mot 14 740 i 1996. Dette, sammen med 2.4 under, viser at den nasjonale opptaksmodellen fungerer etter hensikten, langt flere søkere får sitt endelige tilbud allerede i hovedopptaket.

Etter at alle data er kommet på plass, ser vi at det i NOM ble gitt 62 314 tilbud i hovedopptaket, 3 486 i det nasjonale suppleringsopptaket, 8 910 i lokale suppleringsopptak, samt Restetorget. Utenfor NOM er det gitt 4 653 tilbud ved Handelshøgskolen BI.

Restetorget ble benyttet av universitetssektoren for første gang i 1997, og har også i 1997 vært en suksess. 1 024 søkere meldte seg via Restetorget og 801 av disse møtte til studiestart. I tillegg vet vi at enkelte læresteder har mangelfull registrering av søkere og fram møte via Restetorget, så de faktiske tallene er høyere.

2.4 Færre søknader og tilbud pr. person

Det var en nedgang på søknadsalternativer pr. søker fra 6,2 i 1996 til 5,7 i 1997. Presset på utdanningsinstitusjonene har minket og poenggrensene sunket. Søkerne har derfor ikke behov for å fylle opp søknadsskjemaet med mange studieønsker for å sikre seg en studieplass. Søkerens totale antall studieønsker gikk i 1997 ned til 535 536 fra 627 040 året før.

I 1996 ble det foretatt til sammen 181 793 saksbehandlinger, dette har falt til 152 697 i 1997. Dette skyldes, foruten nedgangen i antall søkere som sendte inn dokumentasjon, bl.a. en vridning i søkermassen mot høgskolesektoren, hvor en saksbehandler for hverandre.

Antall tilbud pr. person med tilbud har endret seg marginalt fra 1,11 i 1996 til 1,10 i 1997. Det har også vært marginale endringer i den nasjonale opptaksmodellen, Arkitektthøgskolen i Oslo og Sámi allaskuvla/Samisk høgskole er kommet med i 1997.

2.5 Nasjonal åpning

Stortinget vedtok en videreføring av den nasjonale åpningen av de såkalte allmennfakultetene for studieåret 1997/98. I praksis var det kun søkere til historisk-filosofiske fag og samfunnsvitenskapelige fag ved Universitetet i Oslo som ble omfattet av ordningen. Ved matematisk-naturvitenskapelige fag UiO og ved de øvrige universitetene fikk alle søkerne tilbud om studieplass. Åpningen omfattet, i likhet med i 1996, også tilsvarende studier innenfor høgskolesektoren. Til sammen 164 personer fikk tilbud om å kontakte universiteter og høgskoler med ledige studieplasser, og 6 av disse møtte til studiestart.

2.6 Kjønnfordeling

Andelen kvinnelige søkere var i 1997 59,4 %, opp 0,1 prosentpoeng fra 1996. Av alle kvalifiserte søkere med tilbud har kvinneandelen økt fra 58,3 % til 59 %. Av alle kvalifiserte

søkere uten tilbud har kvinneandelen økt fra 65,7 % til 73,3 %. Av alle som møter til studiestart er kvinneandelen på 59,8 %, opp ett prosentpoeng fra 1996.

Tabell 3. Kjønnfordeling

	1996			1997		
	Totalt	Kvinner	Prosent	Totalt	Kvinner	Prosent
Antall søkere	101 288	60 093	59,3 %	93 172	55 325	59,4 %
Antall kvalifiserte søkere	82 294	49 555	60,2 %	75 656	45 580	60,2 %
Antall kvalif. søkere med tilbud	69 861	40 747	58,3 %	67 923	40 080	59,0 %
Antall kvalif. søkere uten tilbud	8 494	5 579	65,7 %	5 272	3 760	73,3 %
Antall søkere møtt	45 501	26 748	58,8 %	43 651	26 119	59,8 %

3 Aldersfordeling

Figur 1 viser en grafisk framstilling av søkingen innen ulike alderstrinn. Vi ser at søkermassen fordeler seg over mange alderstrinn, med et tyngdepunkt av søkerne i alderen til og med 24 år, 72,5 % i 1997 mot 74,8 % i 1996 og 73,0 % i 1995.

Størst endring finner vi blant 19-åringene. Det er 3 809 færre 19-årige søkere i 1997 mot 1996, en nedgang på 21,4 %. Andelen 19-åringer av den totale søkermassen er 15 % i 1997 mot 17,6 % i 1996.

Nedgangen i antall 19-åringer som søkte høyere utdanning skyldes bl.a. følgende forhold:

- Nedgang i antall 19-åringer i befolkningen fra 1996 til 1997 på 2 420, fra 55 286 til 52 866 (Kilde: Statistisk sentralbyrå).
- Reform 94 i den videregående skolen, hvor det har vært en markert vridning fra studieretninger som gir generell studiekompetanse (og dermed grunnlag for opptak til høgre utdanning) mot yrkesfaglige studieretninger. De første kullene fra Reform 94 avsluttet videregående skole i 1997.
- Den økonomiske situasjonen, med mye tilbud i arbeidsmarkedet.

Figur 1. Søkere fordelt etter alder

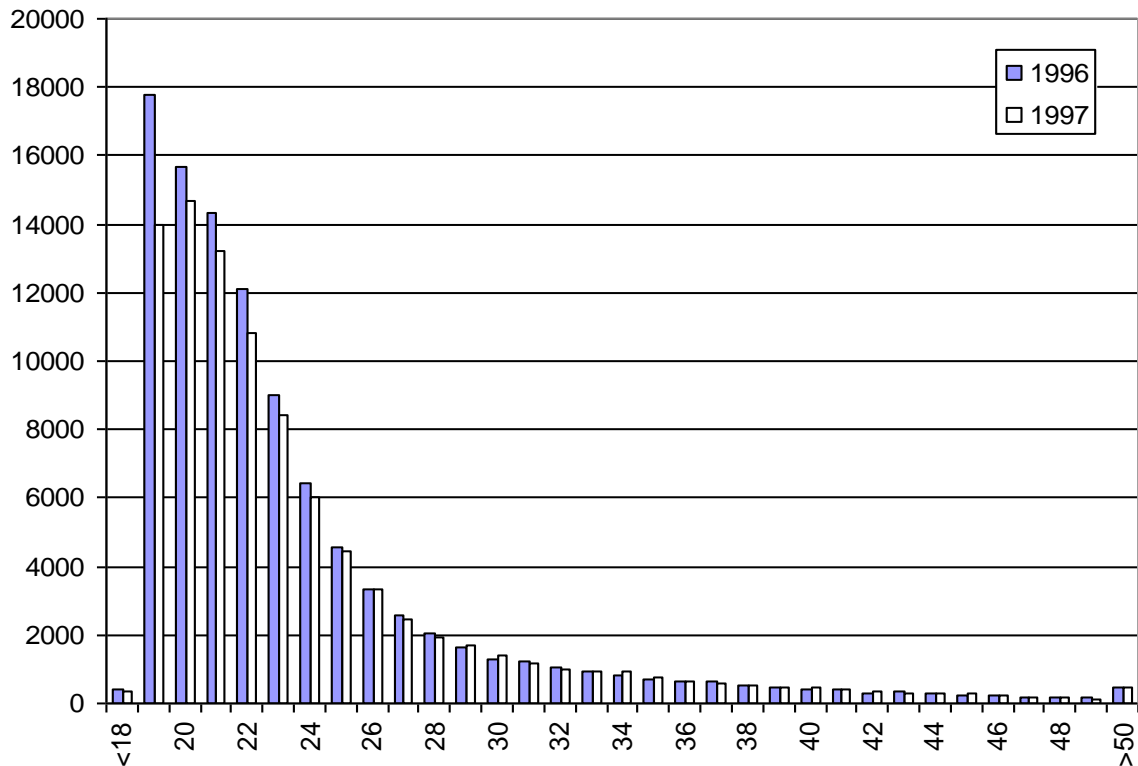

3.1 Kvalifiserte/tilbud/møtt

Tabell 4 viser antall søkere fordelt på alder. Videre finner man antall kvalifiserte, antall med tilbud og antall møtt.

72,5 % av søkerne er altså i alderen 18 til 24 år. Det viser seg at andelen søkere med tilbud i samme aldersgruppe utgjør 75 %. Innenfor høyskolesektoren blir søkere som er 21 år eller yngre vurdert i en egen ungdomskvote. Denne aldersgruppen utgjør 45,4 % av søkermassen, og «tar med seg» 46,7 % av tilbudene om studieplass. Tilsvarende tall for i 1996; 47,6 % av søkerne var 21 år eller yngre, og disse fikk 48,8 % av tilbudene om studieplass.

Tabell 4. Kvalifiserte/tilbud/møtt etter alder

Alder	Søkere	Kvalif.	Tilbud	Møtt	Andel søkere av alle	Andel tilbud av alle	Prosent tilbud av søkere	Prosent tilbud av kvalif.	Prosent møtt av tilbud
<18	351	241	221	177	0,38	0,33	62,96	91,70	80,09
19	13 988	10 346	9 562	5 741	15,01	14,08	68,36	92,42	60,04
20	14 676	12 646	11 599	7 839	15,75	17,08	79,03	91,72	67,58
21	13 241	11 530	10 322	6 771	14,21	15,20	77,95	89,52	65,60
22	10 844	9 359	8 400	5 394	11,64	12,37	77,46	89,75	64,21
23	8 440	7 117	6 517	4 106	9,06	9,59	77,22	91,57	63,00
24	6 001	4 849	4 319	2 607	6,44	6,36	71,97	89,07	60,36
25	4 465	3 568	3 111	1 870	4,79	4,58	69,68	87,19	60,11
26	3 310	2 551	2 216	1 362	3,55	3,26	66,95	86,87	61,46
27	2 436	1 854	1 619	1 034	2,61	2,38	66,46	87,32	63,87
28	1 904	1 436	1 250	811	2,04	1,84	65,65	87,05	64,88
29	1 695	1 237	1 066	674	1,82	1,57	62,89	86,18	63,23
30	1 431	1 095	961	624	1,54	1,41	67,16	87,76	64,93
31	1 171	888	763	518	1,26	1,12	65,16	85,92	67,89
32	1 011	751	631	431	1,09	0,93	62,41	84,02	68,30
33	958	707	600	399	1,03	0,88	62,63	84,87	66,50
34	908	685	584	389	0,97	0,86	64,32	85,26	66,61
35	745	557	486	338	0,80	0,72	65,23	87,25	69,55
36	634	479	407	293	0,68	0,60	64,20	84,97	71,99
37	614	472	397	257	0,66	0,58	64,66	84,11	64,74
38	550	424	364	256	0,59	0,54	66,18	85,85	70,33
39	490	355	301	217	0,53	0,44	61,43	84,79	72,09
40	459	342	306	222	0,49	0,45	66,67	89,47	72,55
41	433	338	288	209	0,46	0,42	66,51	85,21	72,57
42	367	288	248	181	0,39	0,37	67,57	86,11	72,98
43	314	234	207	141	0,34	0,30	65,92	88,46	68,12
44	280	211	185	111	0,30	0,27	66,07	87,68	60,00
45	265	205	177	127	0,28	0,26	66,79	86,34	71,75
46	238	184	164	114	0,26	0,24	68,91	89,13	69,51
47	188	145	132	92	0,20	0,19	70,21	91,03	69,70
48	155	118	111	75	0,17	0,16	71,61	94,07	67,57
49	146	116	109	70	0,16	0,16	74,66	93,97	64,22
>50	464	328	300	201	0,50	0,44	64,66	91,46	67,00
sum	93 172	75 656	67 923	43 651	100,00	100,00	72,90	89,78	64,27

3.2 Gjengangere

Av de 101 288 søkerne i 1996 søkte hele 39 065, eller 38,6 %, også i 1997. Tabell 5 viser hvordan gjengangerne fordeler seg på ulike årskull. 1997-opptaketets 19-, 20-, og 21-åringer utgjør hele 43,9 % av gjensøkingen.

Av de 39 065 som søkte både i 1996 og 1997, ser vi at 12 369 møtte til en studieplass i 1996. Disse er enten tatt opp til studier av ett års varighet, har valgt å skifte studium, eller har utsatt studiestart pga. førstegangstjeneste, svangerskap e.l.

Tabell 5. Gjengangere 1996–97

Alder	Alle	Kvalif. 96	Tilbud 96	Møtt 96	Kvalif. 97	Tilbud 97	Møtt 97
19	174	131	117	68	154	142	96
20	9 032	6 836	5 678	2 608	8 228	7 563	5 099
21	7 936	6 834	5 499	2 746	7 207	6 445	4 242
22	6 585	5 833	4 517	2 315	5 977	5 356	3 513
23	4 704	4 123	3 211	1 539	4 190	3 845	2 493
24	2 771	2 304	1 899	970	2 366	2 105	1 264
25	1 864	1 533	1 197	597	1 566	1 350	788
26	1 266	1 022	748	349	1 042	904	546
27	812	650	487	224	667	576	365
28	599	465	327	150	485	420	261
29	506	357	248	119	392	338	217
30	399	286	215	96	324	288	186
31	307	222	164	83	250	214	136
32	270	190	121	58	205	169	110
33	253	176	125	55	206	172	92
34	218	154	97	52	187	158	105
35	181	124	88	42	146	125	80
36	158	115	77	37	126	110	78
37	139	98	67	32	110	98	54
38	118	76	53	25	100	84	55
39	111	78	52	24	92	76	50
40	95	59	40	16	81	74	49
41	98	70	52	26	83	67	49
42	83	57	47	26	68	59	46
43	53	36	31	14	37	33	25
44	61	46	31	15	49	46	25
45	49	32	25	16	40	33	22
46	48	34	27	10	42	37	25
47	34	21	18	12	25	24	15
48	29	20	17	12	21	19	13
49	22	13	10	3	18	17	9
>50	90	60	48	30	62	56	33
sum	39 065	32 055	25 333	12 369	34 546	31 003	20 141

4 Utdanningstype

Tabell 6 gir en del nøkkeltall fordelt på ulike utdanningstyper. Tabellen viser bl.a. antall primærsøkere pr. studieplass¹, kunstfag har 16,25 primærsøkere pr. studieplass. Videre er det beregnet en dekningsgrad som viser andelen kvalifiserte søkere til en bestemt utdanningstype som får tilbud innenfor denne utdanningstypen eller på høyere prioritert ønske.

Tabell 6. Utdanningstype

Utdanningstype	Plasser ¹	Søkere	Primær	Kvalif.	Tilbud	Kvalif. u/tilb.	Møtt	Pri/plass	Dek. grad
Allmennlærer	2 556	14 656	5 604	12 449	4 248	941	2 727	2,19	92
Audiograf	20	804	91	700	46	127	22	4,55	82
Barnevern	606	10 161	2 475	8 090	982	1 182	640	4,08	85
Bibliotekar	120	1 150	400	867	190	89	125	3,33	90
Bioingeniør	244	2 826	729	1 936	427	129	259	2,99	93
Ergoterapeut	178	3 164	620	2 610	333	356	180	3,48	86
Ernæring	20	504	61	185	35	12	15	3,05	94
Faglærer	330	2 715	546	1 647	463	103	267	1,65	94
Farmasi	70	1 343	365	854	114	64	72	5,21	93
Fiskeri	70	392	121	238	72	9	52	1,73	96
Fysioterapeut	294	5 531	2 855	4 539	452	605	320	9,71	87
Førskolelærer	2 821	12 153	4 298	9 800	4 853	938	3 070	1,52	90
Høg.kand., 2-årig	3 574	20 279	7 678	15 060	6 533	983	3 590	2,15	93
Høg.kand., 3-årig	3 948	16 188	6 355	12 255	5 578	572	3 482	1,61	95
Hist.fil.	3 700	14 481	5 990	11 674	5 980	91	3 706	1,62	99
Ingeniør	3 470	9 382	4 577	5 690	3 931	185	2 835	1,32	97
Journalist	181	5 181	2 598	3 090	299	470	191	14,35	85
Juss	1 032	8 774	3 222	7 148	2 122	364	1 207	3,12	95
Kunstfag	12	661	195	16	15	0	15	16,25	100
Landbruk	360	2 223	680	1 390	499	25	309	1,89	98
Maritim	256	641	339	388	258	1	185	1,32	100
Medisin	531	3 144	2 317	1 704	565	252	422	4,36	85
Musikk	10	172	16	43	10	0	5	1,60	100
Odontologi	167	2 834	484	1 860	283	233	136	2,90	87
Ortopediingeniør	12	291	84	139	18	12	12	7,00	91
Radiograf	113	2 250	367	1 840	227	266	126	3,25	86
Realfag	2 613	8 903	2 966	7 076	3 678	37	2 196	1,14	99
Reseptar	32	892	182	637	62	66	36	5,69	90
Samf.vit.	3 439	15 178	5 184	12 232	6 252	60	3 784	1,51	100
Sivilarkitekt	105	1 561	534	568	171	19	113	5,09	97
Sivilingeniør ²	1 492	5 871	3 245	4 411	2 453	116	1 466	2,17	97
Siviløkonom	618	4 518	1 867	2 864	1 202	215	696	3,02	92
Sosionom	740	9 181	2 617	7 290	1 100	1 065	782	3,54	85
Sykepleie	3 109	16 863	9 296	13 824	4 352	2 791	3 193	2,99	80
Teologi	60	812	87	662	134	0	60	1,45	100
Vernepleier	568	5 732	1 191	4 687	967	856	576	2,10	82
Veterinær	84	1 286	578	318	98	81	87	6,88	75
Årsenhet	5 352	30 641	8 965	24 071	9 075	1 269	4 832	1,68	95
Årsenhet i lærerutd.	1 012	12 137	2 682	9 520	2 224	593	1 069	2,65	94

¹ Merk at det er stor forskjell i størrelsen på utdanningsområdene, sammenligninger må derfor gjøres med forsiktighet.

² Kun universitetssektoren

4.1 Endring i utdanningstype

I tabell 7 ser vi endring i søkningen, og antall studieplasser, fra 1996 til 1997. Vi ser at journalist har en økning på 13,25 % og realfag en økning på 12,41 %.

Tabell 7. Endring i utdanningstype

Utdanningstype	1996 Plasser	1997 Plasser	1996 Søkere	1997 Søkere	Endring i plasser	Endring i søkning
Allmennlærer	2 567	2 556	18 028	14 656	-11	-18,70 %
Audiograf	20	20	1 527	804	0	-47,35 %
Barnevern	581	606	12 208	10 161	25	-16,77 %
Bibliotekar	130	120	1 314	1 150	-10	-12,48 %
Bioingeniør	243	244	3 331	2 826	1	-15,16 %
Ergoterapeut	176	178	3 550	3 164	2	-10,87 %
Ernæring	20	20	493	504	0	2,23 %
Faglærer	360	330	3 719	2 715	-30	-27,00 %
Farmasi	74	70	1 584	1 343	-4	-15,21 %
Fiskeri	64	70	460	392	6	-14,78 %
Fysioterapeut	297	294	5 738	5 531	-3	-3,61 %
Førskolelærer	2 582	2 821	15 501	12 153	239	-21,60 %
Høg.kand., 2-årig	3 386	3 574	22 549	20 279	188	-10,07 %
Høg.kand., 3-årig	3 286	3 948	17 332	16 188	662	-6,60 %
Hist.fil.	3 528	3 700	15 337	14 481	172	-5,58 %
Ingeniør	3 588	3 470	9 529	9 382	-118	-1,54 %
Journalist	171	181	4 575	5 181	10	13,25 %
Juss	1 047	1 032	10 670	8 774	-15	-17,77 %
Kunstoffag		12		661	12	
Landbruk	334	360	3 223	2 223	26	-31,03 %
Maritim	342	256	1 646	641	-86	-61,06 %
Medisin	630	531	4 165	3 144	-99	-24,51 %
Musikk	48	10	309	172	-38	-44,34 %
Odontologi	162	167	3 215	2 834	5	-11,85 %
Ortopediingeniør		12		291	12	
Radiograf	114	113	2 418	2 250	-1	-6,95 %
Realfag	2 528	2 613	7 920	8 903	85	12,41 %
Reseptar	32	32	965	892	0	-7,56 %
Samf.vit.	3 463	3 439	17 283	15 178	-24	-12,18 %
Sivilarkitekt ¹	105	105	988	1 561	0	
Sivilingeniør ²	1 447	1 492	6 335	5 871	45	-7,32 %
Siviløkonom	631	618	5 223	4 518	-13	-13,50 %
Sosionom	737	740	10 479	9 181	3	-12,39 %
Sykepleie	3 041	3 109	18 814	16 863	68	-10,37 %
Teologi	375	60	840	812	-315	-3,33 %
Vernepelier	536	568	7 116	5 732	32	-19,45 %
Veterinær	83	84	1 914	1 286	1	-32,81 %
Årsenhet	4 638	5 352	34 218	30 641	714	-10,45 %
Årsenhet i lærerutd.	1 228	1 012	16 634	12 137	-216	-27,03 %

¹ Antall søkere ved Arkitektthøgskolen i Oslo ble i 1996 satt lik antall personer som møtte, på grunn av mangelfull registrering.

² Kun universitetssektoren

5 Geografisk fordeling

5.1 Hjemstedsfylke

I tabell 8 ser vi søkningen fra de enkelte fylker i forhold til folkemengde.

Tabell 8. Hjemstedsfylke

Fylke	Søkere	Folke- mengde ¹	Søkere pr. innbygger
Østfold	4 442	241 151	1,84
Akershus	7 785	446 296	1,74
Oslo	11 362	494 793	2,30
Hedmark	3 588	186 003	1,93
Oppland	3 532	182 433	1,94
Buskerud	3 946	230 805	1,71
Vestfold	3 732	206 119	1,81
Telemark	3 221	163 449	1,97
Aust-Agder	2 021	100 582	2,01
Vest-Agder	3 547	151 580	2,34
Rogaland	7 374	360 403	2,05
Hordaland	9 725	427 003	2,28
Sogn og Fjordane	2 510	107 989	2,32
Møre og Romsdal	5 469	241 530	2,26
Sør-Trøndelag	6 403	258 283	2,48
Nord-Trøndelag	2 981	127 223	2,34
Nordland	4 945	240 255	2,06
Troms	3 598	151 242	2,38
Finmark	1 800	75 575	2,38

¹ Total folkemengde pr. 1.1.97. Kilde: Statistisk sentralbyrå

Tabell 9 angir endring i antall søkere til høgre utdanning fordelt på søkerens hjemstedsfylke fra 1995 til 1997. Fra 1995 til 1996 var det en gjennomsnittlig økning i søkertallet på 1,8 %, fra 1996 til 1997 en gjennomsnittlig nedgang på 8,0 %.

Tabell 9. Fylkesvis endring 1995–97

Fylke	1995	1996	1997	Endring 95–96	Endring 96–97
Oslo	9 216	11 607	11 362	25,94 %	-2,11 %
Finmark	1 936	1 851	1 800	-4,39 %	-2,76 %
Oppland	3 866	3 728	3 532	-3,57 %	-5,26 %
Møre og Romsdal	6 099	5 837	5 469	-4,30 %	-6,30 %
Akershus	8 540	8 323	7 785	-2,54 %	-6,46 %
Hedmark	4 084	3 841	3 588	-5,95 %	-6,59 %
Nord-Trøndelag	3 302	3 194	2 981	-3,27 %	-6,67 %
Vest-Agder	3 937	3 854	3 547	-2,11 %	-7,97 %
Nordland	5 939	5 418	4 945	-8,77 %	-8,73 %
Østfold	4 911	4 871	4 442	-0,81 %	-8,81 %
Sogn og Fjordane	2 666	2 783	2 510	4,39 %	-9,81 %
Hordaland	10 560	10 795	9 725	2,23 %	-9,91 %
Sør-Trøndelag	6 605	7 111	6 403	7,66 %	-9,96 %
Aust-Agder	2 329	2 262	2 021	-2,88 %	-10,65 %
Rogaland	8 041	8 288	7 374	3,07 %	-11,03 %
Buskerud	4 366	4 441	3 946	1,72 %	-11,15 %
Telemark	3 635	3 640	3 221	0,14 %	-11,51 %
Troms	3 916	4 067	3 598	3,86 %	-11,53 %
Vestfold	4 454	4 337	3 732	-2,63 %	-13,95 %

5.2 Lærestedsfylke

I tabell 10 angis antall søkere fordelt på lærestedets fylke, antall studieplasser i hvert fylke og antall søkere pr. studieplass. Etter sammenslåingen av de regionale høyskolene til 26 statlige høyskoler i 1994 fordeles lærestedsfylke etter hvor høyskolens fellesadministrasjon ligger.

Tabell 10. Lærestedsfylke ¹

Fylke	Plasser 96	Plasser 97	Søkere 96	Søkere 97	Søkere pr. plass 96	Søkere pr. plass 97
Oppland	1 283	1 231	18 541	14 698	14,45	11,94
Sogn og Fjordane	906	876	11 935	10 300	13,17	11,76
Østfold	1 250	1 235	14 010	12 589	11,21	10,19
Vestfold	887	855	10 560	8 679	11,91	10,15
Finnmark	856	639	8 321	6 216	9,72	9,73
Hedmark	1 229	1 337	14 727	12 953	11,98	9,69
Buskerud	635	684	7 391	6 542	11,64	9,56
Rogaland	2 098	1 938	22 798	18 120	10,87	9,35
Telemark	1 594	1 667	17 134	15 065	10,75	9,04
Nord-Trøndelag	1 008	1 001	10 541	8 930	10,46	8,92
Agder-fylkene	2 010	1 931	21 086	16 983	10,49	8,79
Troms	2 276	2 080	20 877	16 750	9,17	8,05
Møre og Romsdal	1 957	2 079	18 453	16 689	9,43	8,03
Nordland	1 483	1 506	14 635	11 711	9,87	7,78
Hordaland	6 212	5 769	38 469	32 757	6,19	5,68
Sør-Trøndelag	5 803	5 622	33 614	28 522	5,79	5,07
Oslo	11 074	10 221	54 223	48 726	4,90	4,77
Akershus	2 849	4 467	14 862	12 868	5,22	2,88

¹ Lærestedenes fylkestilhørighet bestemmes av lærestedets fellesadministrasjon.

6 Lærested

I tabell 11 er det oversikt over søkningen til de enkelte lærestedene. Tabellen gir bl.a. oversikt over ledige studieplasser (møtt-studieplasser) for lærestedet totalt. Hvis et studium har 10 ledige plasser, mens et annet har 10 studenter for mye vil dette utligne hverandre.

Tabell 11. Antall søkere til hvert lærested

Lærested	Studie- plasser 96	Studie- plasser 97	Personer søkt 97	Primær- søkere 96	Primær- søkere 97
Betanien sykepleierhøgskole i Bergen	60	52	1 226	213	186
Diakonhjemmets høgskolesenter	156	171	2 157	361	330
Diakonissehjemmets høgskole	65	72	1 276	143	240
Dronning Mauds Minne Høgskolen	190	190	2 188	616	466
Høgskolen for Diakoni og Sykepleie	180	160	1 860	243	189
Høgskolen i Agder	2 010	1 931	16 983	4 916	4 328
Høgskolen i Akershus	345	407	5 216	938	845
Høgskolen i Bergen	1 399	1 361	16 139	5 010	4 424
Høgskolen i Bodø	919	918	8 800	1 993	1 723
Høgskolen i Buskerud	635	684	6 542	1 054	998
Høgskolen i Finnmark	856	639	6 216	1 049	993
Høgskolen i Gjøvik	428	405	4 466	622	637
Høgskolen i Harstad	370	371	4 124	942	663
Høgskolen i Hedmark	1 229	1 337	12 953	2 421	2 359
Høgskolen i Lillehammer	855	826	11 320	2 471	1 963
Høgskolen i Molde	514	492	4 241	798	827
Høgskolen i Narvik	275	275	1 835	236	237
Høgskolen i Nesna	289	313	3 427	326	252
Høgskolen i Nord-Trøndelag	1 008	1 001	8 930	1 574	1 496
Høgskolen i Oslo	2 557	2 612	28 482	10 539	10 725
Høgskolen i Sogn og Fjordane	906	876	10 300	1 400	1 322
Høgskolen i Stavanger	2 039	1 879	17 799	5 754	4 930
Høgskolen Stord/Haugesund	585	600	5 387	1 182	944
Høgskolen i Sør-Trøndelag	1 650	1 675	15 952	5 563	4 988
Høgskolen i Telemark	1 594	1 667	15 065	3 006	2 736
Høgskolen i Tromsø	669	760	7 498	1 638	1 418
Høgskolen i Vestfold	887	855	8 679	2 036	1 830
Høgskolen i Volda	891	892	9 903	2 077	1 919
Høgskolen i Østfold	1 250	1 235	12 589	2 632	2 724
Høgskolen i Ålesund	552	695	5 331	937	924
Menighetsøsterhjemmets sykepleierhøgskole	29	40	1 030	84	69
Rogaland Vernepleierhøgskole	59	59	868	197	140
Sámi allaskuvla/Samisk høgskole ²		140	168		68
Norges teknisk-naturvitenskapelige universitet	3 963	3 697	15 803	7 486	6 719
Universitetet i Bergen	3 703	3 284	17 073	6 084	4 920
Universitetet i Oslo	7 759	7 036	28 287	15 003	12 715
Universitetet i Tromsø	1 237	949	8 197	1 804	1 399
Arkitektshøgskolen i Oslo ¹	35	47	1 212	35	557
Norges Handelshøgskole	400	400	4 198	2 045	1 969
Norges idrettshøgskole	70	71	2 046	932	605
Norges landbrukshøgskole	381	410	2 362	979	780
Norges veterinærhøgskole	83	84	1 286	740	578
Handelshøgskolen BI ³	2 328	3 650	5 527		

¹ Antall søkere ved Arkitektshøgskolen i Oslo ble i 1996 satt lik antall personer som møtte, på grunn av mangelfull registrering.

² Sámi allaskuvla/Samisk høgskole kom med i det samordna opptaket fra 1997.

³ Handelshøgskolen BI er ikke med i den nasjonale opptaksmodellen, og deres søkere er derfor primærsøkere til BI.

Kvalifiserte 97	Tilbud sendt 97	Svart ja 97	Møtt 96	Møtt 97	Primær/plass 97	Ledige plasser 97	Lærested
1 030	70	62	60	57	3,58	-5	Betanien sykepleierhøgskole i Bergen
1 797	205	142	135	142	1,93	29	Diakonhjemmets høgskolesenter
1 070	95	82	65	76	3,33	-4	Diakonisschjemmets høgskole
1 861	284	229	224	196	2,45	-6	Dronning Mauds Minne Høgskolen
1 544	217	186	175	159	1,18	1	Høgskolen for Diakoni og Sykepleie
13 811	3 286	2 382	2 036	1 956	2,24	-25	Høgskolen i Agder
3 803	622	439	339	376	2,08	31	Høgskolen i Akershus
13 151	2 156	1 658	1 358	1 415	3,25	-54	Høgskolen i Bergen
6 919	1 575	1 057	965	882	1,88	36	Høgskolen i Bodø
5 178	1 115	774	656	618	1,46	66	Høgskolen i Buskerud
4 763	1 323	831	713	692	1,55	-53	Høgskolen i Finnmark
3 480	566	379	323	349	1,57	56	Høgskolen i Gjøvik
3 071	637	453	421	368	1,79	3	Høgskolen i Harstad
10 608	2 659	1 859	1 225	1 478	1,76	-141	Høgskolen i Hedmark
8 907	1 518	897	847	749	2,38	77	Høgskolen i Lillehammer
3 408	783	569	456	454	1,68	38	Høgskolen i Molde
1 364	155	124	147	219	0,86	56	Høgskolen i Narvik
2 814	656	356	297	308	0,81	5	Høgskolen i Nesna
7 220	1 524	1 050	985	829	1,49	172	Høgskolen i Nord-Trøndelag
21 721	4 236	3 218	2 722	2 745	4,11	-133	Høgskolen i Oslo
8 447	1 705	1 057	947	857	1,51	19	Høgskolen i Sogn og Fjordane
13 839	3 120	2 323	2 135	1 931	2,62	-52	Høgskolen i Stavanger
4 450	1 026	700	562	552	1,57	48	Høgskolen Stord/Haugesund
13 093	2 601	1 888	1 695	1 631	2,98	44	Høgskolen i Sør-Trøndelag
12 223	2 644	1 782	1 558	1 445	1,64	222	Høgskolen i Telemark
6 039	1 061	755	605	635	1,87	125	Høgskolen i Tromsø
7 157	1 592	1 161	955	993	2,14	-138	Høgskolen i Vestfold
7 986	1 527	1 042	945	893	2,15	-1	Høgskolen i Volda
10 304	1 982	1 405	1 299	1 254	2,21	-19	Høgskolen i Østfold
4 120	766	506	443	474	1,33	221	Høgskolen i Ålesund
878	79	48	27	41	1,73	-1	Menighetssøsterhj. sykepleierhøgsk.
743	91	66	64	65	2,37	-6	Rogaland Vernepleierhøgskole
43	11	5		35	0,49	105	Sámi allaskuvla/Samisk høgskole ²
11 446	6 072	4 822	3 550	3 716	1,82	-19	Norges teknisk-naturvit. universitet
12 730	4 976	3 741	3 749	2 953	1,50	331	Universitetet i Bergen
21 615	12 415	9 603	7 682	7 227	1,81	-191	Universitetet i Oslo
5 532	1 513	1 118	1 222	935	1,47	14	Universitetet i Tromsø
59	54	53	35	51	11,85	-4	Arkitektshøgskolen i Oslo ¹
3 162	687	504	377	414	4,92	-14	Norges Handelshøyskole
1 503	82	76	73	70	8,52	1	Norges idrettshøgskole
1 487	630	441	410	386	1,90	24	Norges landbruks- og veterinærhøgskole
318	98	91	86	87	6,88	-3	Norges veterinærhøgskole
3 884	4 325	3 186	3 269	3 186		-224	Handelshøyskolen BI ³

6.1 Søkning mellom sektorene

Dette avsnittet omfatter kun de institusjonene som deltar i den nasjonale opptaksmodellen, Handelshøgskolen BI er altså ikke med.

I 1996 så vi for første gang søkerens prioritering mellom de ulike sektorene. Tallene viser at høgskolesektoren har flest primærsøkere pr. studieplass. Høgskolesektoren har for en stor del adgangsregulert profesjonsutdanning, mens universitetssektoren har mange studieplasser innenfor allmennfakultetene.

Tabell 12. Antall søkere til de ulike sektorene

	Plasser 96	Plasser 97	Søkere 96	Søkere 97	Primær 96	Primær 97	Primær/ plass 96	Primær/ plass 97
Høgskolesektoren	25 705	25 590	78 457	71 260	62 996	57 893	2,45	2,26
Universitetssektoren	17 631	15 978	54 949	48 750	35 108	30 242	1,99	1,89
Begge sektorer	43 336	41 568	35 078	29 627	98 104	88 135	2,26	2,12