

Søkerstatistikk

1998

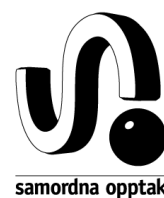

Innholdsfortegnelse

1 Innledning.....	4
1.1 Datagrunnlaget for statistikken.....	4
1.2 Spesielle trekk ved 1998.....	5
1.3 Spesielle trekk ved 1997.....	5
2 Nøkkeltall.....	6
2.1 Lavere søkning – færre fram møtte.....	6
2.2 Søknader fordelt på prioritet.....	6
2.3 Flere personer med tilbud.....	6
2.4 Færre søknader og tilbud pr. person.....	7
2.5 Kjønnfordeling.....	7
3 Aldersfordeling.....	8
3.1 Kvalifiserte/tilbud/møtt.....	8
3.2 Gjengangere.....	10
4 Utdanningstype.....	11
4.1 Endring i utdanningstype.....	12
5 Geografisk fordeling.....	13
5.1 Hjemstedsfylke.....	13
5.2 Lærestedsfylke.....	14
6 Lærested.....	15
6.1 Søkning mellom sektorene.....	17
Tabell 1. Nøkkeltall for opptak 1992–98.....	6
Tabell 2. Fordeling etter prioritet.....	6
Tabell 3. Kjønnfordeling.....	7
Tabell 4. Kvalifiserte/tilbud/møtt etter alder.....	9
Tabell 5. Gjengangere 1997–98.....	10
Tabell 6. Utdanningstype.....	11
Tabell 7. Endring i utdanningstype.....	12
Tabell 8. Hjemstedsfylke.....	13
Tabell 9. Fylkesvis endring 1996–98.....	13
Tabell 10. Lærestedsfylke.....	14
Tabell 11. Antall søkere til hvert lærested.....	15
Tabell 12. Antall søkere til de ulike sektorene.....	17
Figur 1. Søkere fordelt etter alder.....	8

1 Innledning

Samordna opptak (SO) har nå avsluttet datainnsamlingen etter studentopptaket for 1998, og kan legge fram endelige søkerstatistikker. Datagrunnlaget omfatter samtlige læresteder som er med i den nasjonale opptaksmodellen, samt Handelshøyskolen BI som leverer statistikk til SO. Dataene er samlet fram til utgangen av november 1998 og er bearbeidet og korrigert i januar og februar 1999.

Den nasjonale opptaksmodellen (NOM) omfattet i 1998 alle universitetene og de fleste vitenskapelige høyskolene, ofte kalt universitetssektoren, samt alle de statlige høyskolene og enkelte private høyskoler, ofte kalt høyskolesektoren. I tillegg har Handelshøyskolen BI, som ikke er med i NOM, levert statistikk til SO. Kunsthøgskolen i Bergen, Norges musikkhøgskole, Politi- og utdanningshøgskolen og utdanning i Forsvaret er de offentlige høyskolene som ikke er med i NOM.

Vi presenterer en del hovedtrekk ved årets opptak, og sammenligner med opptakstallene fra tidligere år, der det er naturlig å sammenligne.

1.1 Datagrunnlaget for statistikken

Det statistiske grunnlaget for å følge opptaket fra registrering av søknadene til og med det nasjonale varaopptaket er fullstendig fordi SO selv foretok all førstegangsregistrering av søkere til NOM, samt at det samordnede opptak kjøres i SO. Fra og med 1996 var det mulig å vurdere søkerens reelle prioriteringer ettersom de fleste statlige institusjonene innenfor høyere utdanning ble med i NOM.

I 1998 har innsamling av data for frammøte foregått omtrent som i 1997, og gir et godt grunnlag for å sette frammøtetallene i relasjon til antall disponible studieplasser (måltall). Dette gir et mål på hvor godt opptakskapasiteten ble utnyttet ved opptaket.

Det er likevel en del momenter som er viktige for å tolke dataene. For det første er det enkelte læresteder som ikke gjennomfører en fullstendig registrering av helt nye søkere gjennom Restetorget, dette gjelder både registrering av tilbud, ja/nei-svar og frammøte.

Nedenfor er også oppgitt enkelte momenter spesifikt for lærestedene. SOs statistikk er avhengig av registrering på individnivå for hvert enkelt studium, og når det er problemer med lærestedenes registrering på individnivå er det ikke mulig å rette opp summerte data.

- For examen philosophicum ved de ulike lærestedene, og åpne studier ved universitetene, er antall disponible studieplasser satt lik antall personer møtt. Dette er gjort fordi antall disponible studieplasser ved de åpne studiene er et til dels fiktivt tall, og for å unngå kunstige avvik i beregningen av utnyttelse av opptakskapasitet (antall personer som møtte i forhold til antall disponible studieplasser).
- En del søkere til medisin, odontologi og ernæring har studiestart først i januar, og er derfor ikke registrert som møtt.
- Til noen ingeniørstudier er søkere til 3-semesterordningen ikke tatt med i våre opptakstall, gjelder totalt ca. 200 (Høyskolene i Agder, Nord-Trøndelag, Stord/Haugesund, Vestfold og Ålesund).
- Høyskolen i Tromsø har gale møtt-tall for en del studier. Korrekte tall skal være: Høg.ing., data 53; Høg.ing., automat. 10; Høg.ing., bioprod. 8; Øk.adm. m/logistikk 67;

Høg.ing.,marstekn.dr.10; Bedriftsøkonomi 45; Tannpleier 12.Ved Sámi allaskuvla/Samisk høgskole er det i tillegg til våre tall tatt opp søkere til noen studier etter søknad på lokalt søknadsskjema. Dette gjelder allmennlærer (3 møtt), førskolelærer (5 møtt), samisk (13 møtt) og tospråklighetspedagogikk (2 møtt). Videre skal riktig antall møtt for allmennlærer være 10, og tospråklighetsped., deltid 6.

- Universitetet i Bergen registrerer ikke møtt for de med reservert studie plass. Årets søkere som har fått utsatt studiestart registreres med tilbud, men faller så ut. Fjorårets søkere som fikk utsatt studiestart til i år registreres ikke i årets tall.

1.2 Spesielle trekk ved 1998

1.3 Spesielle trekk ved 1997

Arkitekt høgskolen i Oslo og Sámi allaskuvla/Samisk høgskole er med i NOM fra 1997, slik at man kan lese reelle prioriteringer innenfor universiteter og høyskoler også inkludert disse. Videre kan en se på søkerne faglige og geografiske prioriteringer sammenlignet med 1996.

2 Nøkkeltall

Tabell 1 gjengir hovedtallene for opptakene i 1998, sammenlignet med tilsvarende tall for 1992–98.

Tabell 1. Nøkkeltall for opptak 1992–98

	1992	1993	1994	1995	1996	1997	1998
Antall søkere (personer)	96 094	106 925	109 054	101 255	101 288	93 172	83 476
Antall kvalifiserte søkere	85 598 ¹	94 538 ¹	97 116	83 884	82 294	75 656	66 763
Antall søknadsalternativer	658 285	828 354	944 329	755 577	627 040	535 536	456 550
Antall søknadsalternativer pr. person	6,9	7,7	8,7	7,5	6,2	5,7	5,5
Antall kvalifiserte søkere med tilbud	62 707 ¹	70 280 ¹	71 602	69 043	69 861	67 923	61 785
Antall utsendte tilbudsbrev	135 292	161 827	161 827	116 465	77 568	74 710	67 131
Antall tilbud pr. søker	2,16	2,30	2,30	1,69	1,11	1,10	1,10
Antall kvalifiserte søkere uten tilbud	23 223 ¹	25 054 ¹	25 054	14 841	8 494 ²	5 272 ²	
Antall personer møtt til studiestart	39 824	43 966	43 966	45 624	45 501	43 651	39 751

¹ Det er ikke samsvar mellom antall kvalifiserte søkere med tilbud, antall kvalifiserte søkere uten tilbud og antall kvalifiserte søkere. Årsaken til dette er manglende registrering av søkere med spesiell vurdering. Dette er rettet opp fom. 1994.

² Fom. 1996 er tallet helt reelt, søkere som har unnlatt å svare på tilbud om å stå på venteliste, og søkere som har fått tilbud gjennom nasjonal åpning er trukket fra. Tall for 1996 og 97 som er sammenlignbare med tidligere år er 96: 12 433; 97: 7 733.

2.1 Lavere søkning – færre frammmøtte

Opptaket for 1998 viser på en nedgang i antallet personer som søker høyere utdanning med 10,4%. Fram mot 1994 var det økning i søkermassen hvert år, fra 1994 til 1995 var det en nedgang på 7,2 %, mens det var stabil søkermasse fra 1995 til 1996. Fra 1996 til 1997 sank søker- tallet med 8 %. I tillegg til synkende ungdomskull har også endring i studietil- bøyelighet, arbeidsmarked o.l. påvirket søker tallene.

Det prosentvise antallet kvalifiserte søkere synes å ha stabilisert seg. I 1997 var 81,2 % av søkerne kvalifiserte, mens det tilsvarende tallet for 1998 er 80,0 %.

Det har i 1998 møtt 39 751 studenter til studiestart, 3 900 eller 8,9 % færre enn året før.

2.2 Søknader fordelt på prioritet

Tabell 2 viser hvordan søkerne studiealternativer fordeler seg på prioritet. 57,03 % av sø- kere med tilbud om plass får tilbud på sin førsteprioritet mot 57,63 % i 1997. Av de som møter til studiestart møter 68,26 % på sitt førsteønske, mot 68,86 % i 1997.

Tabell 2. Fordeling etter prioritet

	Alle	Prioritet ¹								Tillegg ²
		1	2	3	4	5	6	7	8–15	
Søknader	456 351	80 377	66 747	56 121	46 048	37 371	30 520	24 863	94 983	19 319
Prosent	100,00	17,61	14,63	12,30	10,10	8,19	6,69	5,45	20,81	4,26
Tilbud	67 744	38 539	9 925	4 665	2 740	1 945	1 417	903	2 409	5 201
Prosent	100,00	57,03	14,66	6,89	4,04	2,88	2,09	1,33	3,56	7,68
Møtt	39 778 ³	27 152	4 563	1 802	971	669	407	278	645	3 291
Prosent	100,00	68,26	11,48	4,53	2,44	1,69	1,02	0,69	1,62	8,27

¹ En søker har inntil 2 førsteprioriteter – én innenfor NOM, og én til BI.

² Gjelder ex.phil., som ikke har prioritetsnummer, og nye søkere gjennom Restetorget og nasjonal åpning.

³ Samsvarer ikke med tabell 1, fordi disse tallene er basert på studiumnivå, ikke personnivå.

2.3 Flere personer med tilbud

61 785 av de 66 763 kvalifiserte søkerne, eller 92,54 % %, fikk ett eller flere tilbud til sine studieønsker, mot 89,78 % i 1997 og 84,89 % i 1996. 3 200 kvalifiserte søkere ble registrert uten noe tilbud om studie plass i 1998, mot 5 272 i 1997.

2.3 Færre søknader og tilbud pr. person

Det var en nedgang på søknadsalternativer pr. søker fra 5,7 i 1997 til 5,5 i 1998. Presset på utdanningsinstitusjonene har minket og poenggrensene sunket. Søkerne har derfor ikke behov for å fylle opp søknadsskjemaet med mange studieønsker for å sikre seg en studieplass. Søernes totale antall studieønsker gikk ned fra 535 536 i 1997 til 456 550 i 1998.

Antall tilbud pr. person med tilbud er 1,10 både i 1997 og 1998. Det har også vært marginale endringer i den nasjonale opptaksmodellen.

2.4 Kjønnfordeling

Andelen kvinnelige søkere var i 1998 59,7 %, opp 0,3 prosentpoeng fra 1997. Av alle kvalifiserte søkere med tilbud har kvinneandelen økt fra 59,0 % til 60,6 %. Av alle kvalifiserte søkere uten tilbud har kvinneandelen sunket fra 71,3 % til 62,1 %. Av alle som møter til studiestart er kvinneandelen på 62,1 %, opp 0,3 prosentpoeng fra 1997.

Tabell 3. Kjønnfordeling

	1997			1998		
	Totalt	Kvinner	Prosent	Totalt	Kvinner	Prosent
Antall søkere	93 172	55 325	59,4 %	83 476	49 861	59,7 %
Antall kvalifiserte søkere	75 656	45 580	60,2 %	66 763	40 539	60,7 %
Antall kvalif. søkere med tilbud	67 923	40 080	59,0 %	61 785	37 447	60,6 %
Antall kvalif. søkere uten tilbud	5 272	3 760	71,3 %	4 978	3 092	62,1 %
Antall søkere møtt	43 651	26 119	59,8 %	39 543	24 570	62,1 %

3 Aldersfordeling

Figur 1 viser en grafisk framstilling av søkningen innen ulike alderstrinn. Vi ser at søkermassen fordeler seg over mange alderstrinn, med et tyngdepunkt av søkerne i alderen til og med 24 år, 72,1 % i 1998 mot 72,5,8 % i 1997 og 74,8 % i 1996.

Størst endring finner vi blant 21-åringene. Det er 2 001 færre 21-årige søkere i 1998 mot 1997, en nedgang på 15,1%. Andelen 21-åringene av den totale søkermassen er 13,1% i 1998 mot 14,2 % i 1997.

Figur 1. Søkere fordelt etter alder

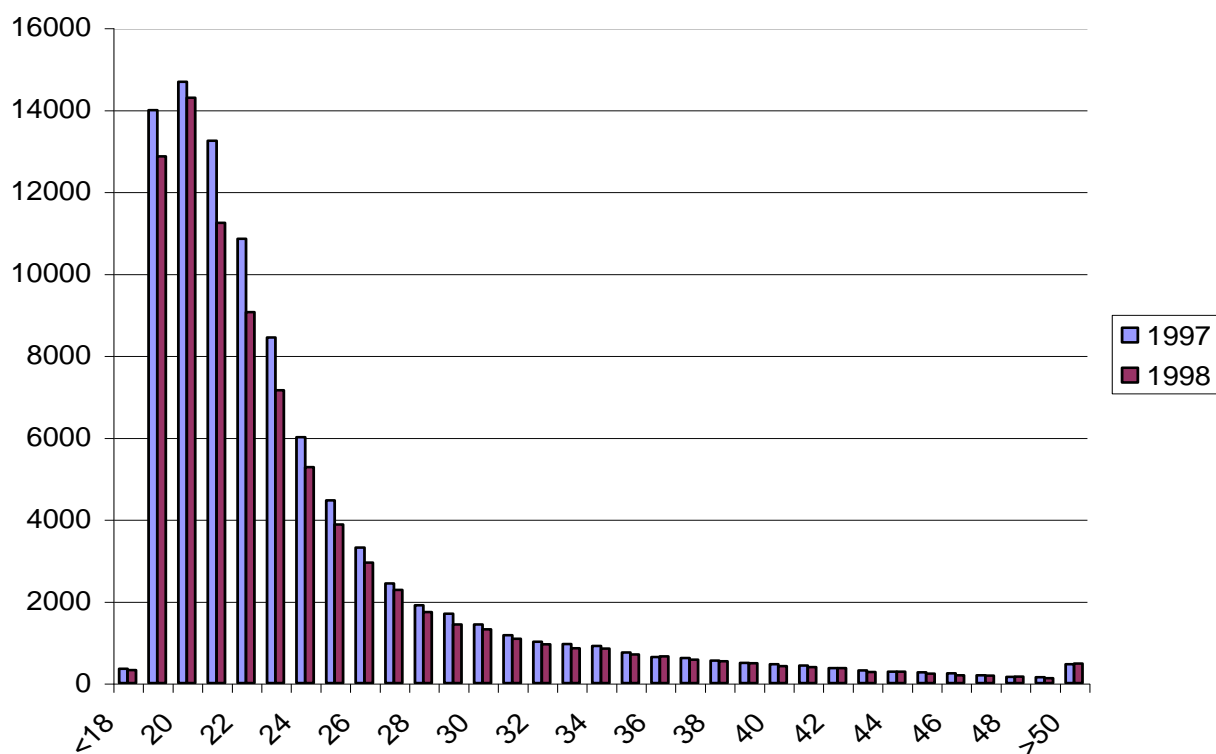

3.1 Kvalifiserte/tilbud/møtt

Tabell 4 viser antall søkere fordelt på alder. Videre finner man antall kvalifiserte, antall med tilbud og antall møtt.

72,1 % av søkerne er altså i alderen 18 til 24 år. Det viser seg at andelen søkere med tilbud i samme aldersgruppe utgjør 74,5 %. Innenfor høgskolesektoren blir søkere som er 21 år eller yngre vurdert i en egen ungdomskvote. Denne aldersgruppen utgjør 46,4 % av søkermassen, og «tar med seg» 47,9 % av tilbudene om studieplass. Tilsvarende tall for i 1997; 45,4 % av søkerne var 21 år eller yngre, og disse fikk 46,7 % av tilbudene om studieplass.

Tabell 4. Kvalifiserte/tilbud/møtt etter alder

Alder	Søkere	Kvalif.	Tilbud	Møtt	Andel søkere av alle	Andel tilbud av alle	Prosent tilbud av søkere	Prosent tilbud av kvalif.	Prosent møtt av tilbud
<18	316	230	215	145	0,38	0,35	68,04	93,48	67,44
19	12 858	9442	8885	5 219	15,40	14,39	69,10	94,10	58,74
20	14 288	12418	11645	7 982	17,12	18,85	81,50	93,78	68,54
21	11 240	9 624	8833	5 676	13,46	18,20	79,03	91,78	65,26
22	9 058	7 665	7082	4 539	10,85	14,67	78,19	92,39	64,09
23	7 148	5 877	5504	3 427	8,56	8,91	77,00	93,65	62,26
24	5 270	4 229	3858	2 347	6,31	6,24	73,21	91,23	60,83
25	3 876	2 955	2707	1 638	4,64	4,38	69,84	91,61	60,51
26	2 940	2 229	2046	1 249	3,52	3,31	69,60	91,79	61,05
27	2 273	1 660	1533	986	2,72	2,48	67,44	92,35	64,32
28	1 733	1 281	1185	764	2,08	1,92	68,39	92,51	64,47
29	1 428	1 058	965	616	1,71	1,57	67,58	91,21	63,83
30	1 309	918	821	541	1,57	1,33	62,72	89,43	65,90
31	1 080	786	713	491	1,29	1,15	66,02	90,71	68,86
32	944	698	618	422	1,13	1,00	65,47	88,54	68,28
33	854	632	572	380	1,02	0,92	66,98	90,51	66,43
34	841	621	551	372	1,01	0,89	65,52	88,73	67,51
35	698	511	457	312	0,84	0,74	64,47	89,43	68,27
36	649	472	417	282	0,78	0,67	64,25	88,35	67,63
37	571	419	376	258	0,68	0,61	65,85	89,74	68,62
38	534	396	351	254	0,64	0,57	65,73	88,64	72,36
39	486	371	331	224	0,58	0,54	68,11	89,22	67,67
40	412	305	288	194	0,49	0,47	69,90	94,43	67,36
41	387	278	260	192	0,46	0,42	67,18	93,52	73,85
42	364	269	249	167	0,44	0,40	68,41	92,57	67,07
43	274	205	197	136	0,33	0,32	71,90	96,10	69,03
44	280	204	182	115	0,34	0,29	65,00	89,22	63,19
45	232	165	148	91	0,28	0,24	63,79	89,70	61,49
46	188	153	138	89	0,23	0,22	73,40	90,20	64,49
47	179	132	127	80	0,21	0,21	70,95	96,21	62,99
48	163	122	117	92	0,20	0,19	71,78	95,90	78,63
49	123	88	86	54	0,15	0,14	69,92	97,73	62,79
>50	480	350	328	209	0,58	0,53	68,33	93,71	63,72
sum	83 476	66 763	61 785	39 543	100,00	100,00	74,02	92,54	64,00

3.2 Gjengangere

Av de 93 172 søkerne i 1997 søkte hele 32 188, eller 34,5 %, også i 1998. Tabell 5 viser hvordan gjengangerne fordeler seg på ulike årskull. 1998-opptakets 19-, 20-, og 21-åringer utgjør hele 43,1% av gjensøkningsen.

Av de 32 188 som søkte både i 1997 og 1998, ser vi at 10 274 møtte til en studieplass i 1997. Disse er enten tatt opp til studier av ett års varighet, har valgt å skifte studium, eller har utsatt studiestart pga. førstegangstjeneste, svangerskap e.l

Tabell 5. Gjengangere 1997–98

Alder	Alle	Kvalif. 97	Tilbud 97	Møtt 97	Kvalif. 98	Tilbud 98	Møtt 98
19	140	77	72	42	127	119	80
20	7 264	5 055	4 462	1 683	6 644	6 238	4 422
21	6 464	5 542	4 881	2 535	5 825	5 348	3 428
22	5 233	4 566	3 872	1 981	4 659	4 323	2 812
23	3 675	3 184	2 690	1 308	3 208	3 019	1 894
24	2 385	1 996	1 710	784	2 036	1 824	1 100
25	1 550	1 262	1 030	487	1 260	1 142	679
26	1 042	822	666	299	836	759	457
27	775	586	453	197	614	578	376
28	540	399	319	149	419	383	242
29	386	285	230	114	318	280	163
30	364	259	196	87	284	249	153
31	303	229	176	97	239	210	138
32	242	169	124	55	186	173	124
33	213	153	104	52	174	158	109
34	228	155	109	48	180	162	100
35	175	117	85	34	135	120	82
36	183	135	102	54	144	126	82
37	138	101	71	38	110	103	68
38	134	95	66	24	109	97	68
39	100	81	56	28	87	77	46
40	88	65	47	27	65	63	40
41	93	66	48	19	72	64	48
42	83	74	56	34	74	70	47
43	62	45	33	15	49	44	28
44	49	35	23	13	40	36	23
45	59	50	39	14	43	37	16
46	46	33	23	14	38	33	19
47	40	31	22	8	33	27	15
48	33	18	15	7	27	26	20
49	20	14	13	8	13	13	9
>50	69	43	36	19	51	45	22
sum	32 188	25 742	21 829	10 274	28 100	25 947	16 910

4 Utdanningstype

Tabell 6 gir en del nøkkeltall fordelt på ulike utdanningstyper. Tabellen viser bl.a. antall primærsøkere pr. studieplass¹, kunstfag har 14,08 primærsøkere pr. studieplass. Videre er det beregnet en dekningsgrad som viser andelen kvalifiserte søkere til en bestemt utdanningstype som får tilbud innenfor denne utdanningstypen eller på høyere prioritert ønske.

Tabell 6. Utdanningstype

Utdanningstype	Plasser ¹	Søkere	Primær	Kvalif.	Tilbud	Kvalif. u/tilb.	Møtt	Pri/plass	Dek. grad
Allmennlærer	2 584	11 798	4 643	9 840	4 187	316	2 772	1,80	97
Audiograf	20	654	74	550	52	73	22	3,70	87
Barnevern	630	8 438	2 092	6 641	1 085	548	676	3,32	92
Bibliotekar	120	839	272	622	196	29	125	2,27	95
Bioingeniør	235	2 426	596	1 621	433	41	270	2,54	97
Ergoterapeut	178	2 929	557	2 391	379	211	194	3,13	91
Ernæring	10	341	58	141	34	4	14	5,80 ²	97
Faglærer	273	1 637	409	998	325	32	213	1,52	97
Farmasi	87	1 134	284	728	127	35	88	3,26	95
Fiskeri	70	281	78	167	67	1	48	1,11	99
Fysioterapeut	296	5 202	2 592	4 293	464	433	300	8,76	90
Førskolelærer	2 647	8 974	2 890	7 050	4 117	103	2 622	1,09	99
Høg.kand., 2-årig	3 547	21 151	8 809	15 607	6 561	1370	3 733	2,48	91
Høg.kand., 3-årig	1 419	11 978	3 149	8 970	2 321	526	1 212	2,22	94
Hist.fil.	2 250	12 503	5 101	10 282	5 371	186	3 272	2,27	98
Ingeniør	3 271	9 877	4 885	5 604	3 939	185	2 982	1,49	97
Journalist	175	3 784	2 049	2 831	280	341	182	11,71	97
Juss	1 037	7 508	2 633	6 098	1 894	275	1 047	2,54	95
Kunstfag	12	520	169	18	13	0	12	14,08	100
Landbruk	350	1 692	536	1 080	497	13	283	1,53	98
Maritim	208	622	314	332	225	2	165	1,51	99
Medisin	564	3 102	2 286	1 701	717	158	522	4,05	93
Musikk	10	144	13	41	13	1	5	1,30	92
Odontologi	167	2 069	384	1 322	312	86	143	2,30	93
Radiograf	128	2 094	385	1 663	249	134	139	3,01	92
Realfag	1 819	9 569	3 093	7 515	4 094	107	2 450	1,70	99
Reseptar	60	715	148	499	114	30	67	2,47	94
Samf.vit.	2 401	14 138	4 808	11 499	5 633	168	3 368	2,00	99
Sivilarkitekt	103	1 459	471	619	170	22	106	3,62	96
Sivilingeniør ³	1 393	5 677	3 182	4 157	2 442	120	1 384	2,28	97
Siviløkonom	350	3 765	1 990	2 868	588	326	373	5,69	89
Sosionom	760	8 102	2 324	6 452	1 204	550	810	3,06	91
Sykepleie	3 160	13 822	7 575	11 166	4 456	1 390	3 227	2,40	88
Teologi	194	771	187	545	229	0	133	0,96	100
Vernepleier	591	4 261	940	3 450	1 076	301	583	1,59	91
Veterinær	83	1 067	550	320	97	88	87	6,63	73
Årsenhet	4 638	26 253	7 086	19 657	7 385	807	3 913	1,53	96
Årsenhet i lærerutd.	1 160	13 304	2 793	10 002	2 213	632	1 096	2,41	94

¹ Merk at det er stor forskjell i størrelsen på utdanningsområdene, sammenligninger må derfor gjøres med forsiktighet.

² Antallet plasser er halvert i forhold til i 1997

³ Kun universitetssektoren

4.1 Endring i utdanningstype

I tabell 7 ser vi endring i søkningen, og antall studieplasser, fra 1997 til 1998. Vi ser at årshenhet i lærerutdanninga øker med 9,62% og realfag en økning på 7,48. Faglærerutdanning har en tilbakegang på 39,71 %.

Tabell 7. Endring i utdanningstype

Utdanningstype	1997 Plasser	1998 Plasser	1997 Søkere	1998 Søkere	Endring i plasser	Endring i søkning
Allmennlærer	2 556	2 584	14 656	11 798	28	-19,50%
Audiograf	20	20	804	654	0	-18,66 %
Barnevern	606	630	10 161	8 438	24	-16,96 %
Bibliotekar	120	120	1 314	839	0	-36,15 %
Bioingeniør	244	235	3 331	2 426	-9	-27,17 %
Ergoterapeut	178	178	3 550	2 929	0	-17,49%
Ernæring	20	10	504	341	-10	-32,34 ¹ %
Faglærer	330	273	2 715	1 637	-57	-39,71 %
Farmasi	70	87	1 343	1 134	17	-15,56 %
Fiskeri	70	70	392	281	0	-28,32 %
Fysioterapeut	294	296	5 531	5 202	2	-5,95 %
Førskolelærer	2 821	2 647	12 153	8 974	-174	-26,16 %
Høg.kand., 2-årig	3 574	3547	20 279	21 151	-27	4,30 %
Høg.kand., 3-årig	3 948	1 419	16 188	11 978	+ BI-tall!	
Hist.fil.	3 700	2 250	14 481	12 503	172	-13,66%
Ingeniør	3 470	3 271	9 382	9 877	-199	5,28%
Journalist	181	175	5 181	3 784	-6	-29,96%
Juss	1 032	1037	8 774	7 508	5	-14,43%
Kunsthøgskole	12	12	661	520	0	-21,33%
Landbruk	360	350	2 223	1 692	-10	-23,89%
Maritim	256	208	641	622	-48	-2,96%
Medisin	531	564	3 144	3 102	33	-1,34%
Musikk	10	10	172	144	0	-16,28%
Odontologi	167	167	2 834	2 069	0	-29,99%
Radiograf	113	128	2 250	2 094	15	-6,93%
Realfag	2 613	1 819	8 903	9 569	-794	7,48%
Reseptar	32	60	892	715	28	-19,84%
Samf.vit.	3 439	3 463	15 178	14 138	24	-6,85%
Sivilarkitekt	105	103	1 561	1 459	-2	-6,53%
Sivilingeniør ²	1 492	1 393	5 871	5 677	-99	-3,30%
Siviløkonom	618	860	4 518	4661	242	3,17%
Sosionom	740	760	9 181	8 102	20	-11,75%
Sykepleie	3 109	3 160	16 863	13 822	51	-18,03%
Teologi	60	194	812	771	134 ³	-5,05%
Vernepleier	568	591	5 732	4 261	23	-25,66%
Veterinær	84	83	1 286	1 067	-1	-17,03%
Årsenhet	5 352	4 638	30 641	26 253	-714	-14,32%
Årsenhet i lærerutd.	1 012	1 160	12 137	13 304	148	9,62%

¹ Antall plasser halvert fra 1997 til 1998

² Kun universitetssektoren

³ Det teologiske Menighetsfakultet kom med i det samordnede opptak i 1998 .

5 Geografisk fordeling

5.1 Hjemstedsfylke

I tabell 8 ser vi søkningen fra de enkelte fylker i forhold til folkemengde.

Tabell 8. Hjemstedsfylke

Fylke	Søkere	Folke- mengde ¹	Søkere pr. hundre innbygger
Østfold	4 198	243 585	1,72
Akershus	6 695	453 490	1,48
Oslo		499 693	
Hedmark	3 430	186 118	1,84
Oppland	3 311	182 162	1,82
Buskerud	3 544	232 967	1,52
Vestfold	3 725	208 687	1,78
Telemark	3 029	163 857	1,85
Aust-Agder	2 054	101 152	2,03
Vest-Agder	3 203	152 553	2,10
Rogaland	6 699	364 341	1,84
Hordaland	8 237	428 823	1,92
Sogn og Fjordane	2 447	107 790	2,27
Møre og Romsdal	5 099	241 972	2,11
Sør-Trøndelag	5 469	259 177	2,11
Nord-Trøndelag	2 794	126 785	2,20
Nordland	4 522	239 280	1,89
Troms	3 018	150 288	2,01
Finnmark	1 624	74 879	2,17

¹ Total folkemengde pr. 1.1.98. Kilde: Statistisk sentralbyrå

Tabell 9 angir endring i antall søkere til høgre utdanning fordelt på søkerens hjemstedsfylke fra 1996 til 1998.

Tabell 9. Fylkesvis endring 1996–98

Fylke	1996	1997	1998	Endring 96–97	Endring 97–98
Oslo	11 607	11 362		-2,11 %	
Finnmark	1 851	1 800	1 624	-2,76 %	-9,78%
Oppland	3 728	3 532	3 311	-5,26 %	-6,26%
Møre og Romsdal	5 837	5 469	5 099	-6,30 %	-6,77%
Akershus	8 323	7 785	6 695	-6,46 %	-14,00%
Hedmark	3 841	3 588	3 430	-6,59 %	-4,10%
Nord-Trøndelag	3 194	2 981	2 794	-6,67 %	-6,27%
Vest-Agder	3 854	3 547	3 203	-7,97 %	-9,70%
Nordland	5 418	4 945	4 522	-8,73 %	-8,55%
Østfold	4 871	4 442	4 198	-8,81 %	-5,04%
Sogn og Fjordane	2 783	2 510	2 447	-9,81 %	-2,51%
Hordaland	10 795	9 725	8 237	-9,91 %	-15,30%
Sør-Trøndelag	7 111	6 403	5 469	-9,96 %	-14,59%
Aust-Agder	2 262	2 021	2 054	-10,65 %	1,63%
Rogaland	8 288	7 374	6 699	-11,03 %	-9,15%
Buskerud	4 441	3 946	3 544	-11,15 %	-10,19%
Telemark	3 640	3 221	3 029	-11,51 %	-5,96%
Troms	4 067	3 598	3 018	-11,53 %	-16,06%
Vestfold	4 337	3 732	3 725	-13,95 %	-0,19%

Lærestedsfylke

I tabell 10 angis antall søkere fordelt på lærestedets fylke, antall studieplasser i hvert fylke og antall søkere pr. studieplass. Etter sammenslåingen av de regionale høyskolene til 26 statlige høyskoler i 1994 fordeles lærestedsfylke etter hvor høyskolens fellesadministrasjon ligger.

Tabell 10. Lærestedsfylke ¹

Fylke	Plasser 97	Plasser 98	Søkere 97	Søkere 98	Søkere pr. plass 97	Søkere pr. plass 98
Oppland	1 231	1 246	14 698	13 443	11,94	10,79
Buskerud	684	665	6 542	6 402	9,56	9,63
Vestfold	855	846	8 679	7 890	10,15	9,33
Østfold	1 235	1 151	12 589	9 860	10,19	8,57
Sogn og Fjordane	876	933	10 300	7 828	11,76	8,39
Hedmark	1 337	1 307	12 953	10 376	9,69	7,94
Rogaland	1 938	2 034	18 120	15 370	9,35	7,56
Nord-Trøndelag	1 001	935	8 930	6 673	8,92	7,14
Telemark	1 667	1 735	15 065	11 993	9,04	6,91
Finnmark	639	661	6 216	4 554	9,73	6,89
Troms	2 080	1 988	16 750	13 194	8,05	6,64
Agder-fylkene	1 931	2 243	16 983	14 850	8,79	6,62
Nordland	1 506	1 469	11 711	9 534	7,78	6,49
Møre og Romsdal	2 079	2 211	16 689	13 320	8,03	6,02
Hordaland	5 769	5 360	32 757	29 006	8,03	5,41
Sør-Trøndelag	5 622	5 513	28 522	26 672	5,07	4,84
Oslo	10 221	12 846	48 726	49 279	4,77	3,84
Akershus	4 467	4 402	12 868	12 455	2,88	2,83

¹ Lærestedenes fylkestilhørighet bestemmes av lærestedets fellesadministrasjon.

6 Lærested

I tabell 11 er det oversikt over søkningen til de enkelte lærestedene. Tabellen gir bl.a. oversikt over ledige studieplasser (møtt-studieplasser) for lærestedet totalt. Hvis et studium har 10 ledige plasser, mens et annet har 10 studenter for mye vil dette utligne hverandre.

Tabell 11. Antall søkere til hvert lærested

Lærested	Studie- plasser 97	Studie- plasser 98	Personer søkt 98	Primær- søkere 97	Primær- søkere 98
Betanien sykepleierhøgskole i Bergen	52	65	1 006	186	140
Diakonhjemmets høgskolesenter	171	156	1 695	330	287
Diakonissehjemmets høgskole	72	55	935	240	168
Dronning Mauds Minne Høgskolen	190	190	1 359	466	318
Høgskolen for Diakoni og Sykepleie	160	160	1 425	189	151
Høgskolen i Agder	1 931	2 243	14 850	4 328	4 160
Høgskolen i Akershus	407	380	4 296	845	684
Høgskolen i Bergen	1 361	1 318	14 357	4 424	4 115
Høgskolen i Bodø	918	943	7 202	1 723	1 627
Høgskolen i Buskerud	684	665	6 402	998	1 030
Høgskolen i Finnmark	639	661	4 554	993	819
Høgskolen i Gjøvik	405	422	5 439	637	1 047
Høgskolen i Harstad	371	366	2 828	663	522
Høgskolen i Hedmark	1 337	1 307	10 376	2 359	2 145
Høgskolen i Lillehammer	826	824	9 336	1 963	1 553
Høgskolen i Molde	492	479	3 858	827	855
Høgskolen i Narvik	275	233	1 801	237	229
Høgskolen i Nesna	313	293	2 118	252	198
Høgskolen i Nord-Trøndelag	1 001	935	6 673	1 496	1 262
Høgskolen i Oslo	2 612	2 632	24 072	10 725	9 130
Høgskolen i Sogn og Fjordane	876	933	7 828	1 322	1 181
Høgskolen i Stavanger	1 879	1 946	15 216	4 930	4 428
Høgskolen Stord/Haugesund	600	606	4 170	944	913
Høgskolen i Sør-Trøndelag	1 675	1 675	14 307	4 988	4 732
Høgskolen i Telemark	1 667	1 735	11 993	2 736	2 388
Høgskolen i Tromsø	760	638	6 124	1 418	1 280
Høgskolen i Vestfold	855	846	7 890	1 830	2 004
Høgskolen i Volda	892	1 010	7 228	1 919	1 543
Høgskolen i Østfold	1 235	1 151	9 860	2 724	2 482
Høgskolen i Ålesund	695	722	4 469	924	805
Menighetsosterhjemmets sykepleierhøgskole	40	45	891	69	67
Rogaland Vernepleierhøgskole	59	88	512	140	109
Sámi allaskuvla/Samisk høgskole	140	77	96	68	28
Norges teknisk-naturvitenskapelige universitet	3 697	3 648	15 970	6 719	6 933
Universitetet i Bergen	3 284	2 842	15 114	4 920	4 439
Universitetet i Oslo	7 036	5 371	24 911	12 715	11 077
Universitetet i Tromsø	949	984	6 613	1 399	1 237
Arkitektshøgskolen i Oslo	47	47	1 001	557	469
Norges Handelshøgskole	400	400	4 055	1 969	2 070
Norges idrettshøgskole	71	100	1 620	605	485
Norges landbrukshøgskole	410	410	1 817	780	629
Norges veterinærhøgskole	84	83	1 067	578	550
Handelshøgskolen BI ¹	3 650	4 058	6 941	5 527	6 941

¹ Handelshøgskolen BI er ikke med i den nasjonale opptaksmodellen, og deres søkere er derfor primærsøkere til BI. Antallet plasser ved BI er satt lik antall møtt

Kvalifiserte 98	Tilbud sendt 98	Svart ja 98	Møtt 97	Møtt 98	Primær/plass 98	Ledige plasser 98	Lærested
855	79	68	57	65	2,15	0	Betanien sykepleierhøgskole i Bergen
1 346	262	187	142	169	1,84	-13	Diakonhjemmets høgskolesenter
806	80	65	76	62	3,05	-7	Diakonissehjemmets høgskole
1 106	345	260	196	216	1,67	-26	Dronning Mauds Minne Høgskolen
1 180	249	160	159	162	0,94	-2	Høgskolen for Diakoni og Sykepleie
11 814	3 481	2 445	1 956	2 007	1,85	236	Høgskolen i Agder
3 086	574	390	376	344	1,80	36	Høgskolen i Akershus
11 504	2 188	1 577	1 415	1 350	3,12	-32	Høgskolen i Bergen
5 395	1 595	1 151	882	980	1,73	-37	Høgskolen i Bodø
4 920	1 084	742	618	604	1,55	61	Høgskolen i Buskerud
3 250	874	608	692	523	1,24	138	Høgskolen i Finnmark
4 205	683	517	349	459	2,48	-37	Høgskolen i Gjøvik
2 056	579	325	368	323	1,43	43	Høgskolen i Harstad
8 484	2 328	1 569	1 478	1 310	1,64	-3	Høgskolen i Hedmark
7 163	1 479	868	749	706	1,88	118	Høgskolen i Lillehammer
3 055	786	502	454	431	1,78	48	Høgskolen i Molde
1 239	195	158	219	245	0,98	-12	Høgskolen i Narvik
1 617	384	230	308	195	0,68	98	Høgskolen i Nesna
5 295	1 349	912	829	760	1,35	175	Høgskolen i Nord-Trøndelag
9 130	4 368	3 192	2 745	2 779	3,47	-147	Høgskolen i Oslo
6 287	1 502	958	857	835	1,27	98	Høgskolen i Sogn og Fjordane
11 681	3 146	2 354	1 931	2 000	2,28	-54	Høgskolen i Stavanger
3 349	1 051	726	552	620	1,51	-14	Høgskolen Stord/Haugesund
11 581	2 599	1 991	1 631	1 756	2,83	-81	Høgskolen i Sør-Trøndelag
9 525	2 610	1 747	1 445	1 507	1,38	228	Høgskolen i Telemark
4 588	953	703	635	637	2,01	1	Høgskolen i Tromsø
6 359	1 461	1 089	993	940	2,37	-94	Høgskolen i Vestfold
5 598	1 301	863	893	869	1,53	141	Høgskolen i Volda
7 888	1 948	1 425	1 254	1 148	2,16	3	Høgskolen i Østfold
3 489	731	524	474	450	1,11	272	Høgskolen i Ålesund
739	74	52	41	50	1,49	-5	Menighetsøsterhj. sykepleierhøgsk.
437	152	97	65	90	1,24	-2	Rogaland Vernepleierhøgskole
41	32	21	35	15	0,36	62	Sámi allaskuvla/Samisk høgskole
11 277	5 826	4 559	3 716	3 536	1,90	112	Norges teknisk-naturvit. universitet
11 391	4 852	3 637	2 953	2 842	1,56	0	Universitetet i Bergen
19 330	11 452	8 821	7 227	6 667	2,06	-1296	Universitetet i Oslo
4 555	1 488	1 081	935	907	1,26	77	Universitetet i Tromsø
61	50	49	51	48	9,98	-1	Arkitektshøgskolen i Oslo
3 097	703	501	414	428	5,18	-28	Norges Handelshøgskole
210	125	130	70	104	4,85	-4	Norges idrettshøgskole
1 180	592	424	386	347	1,53	63	Norges landbrukshøgskole
320	97	88	87	87	6,63	-4	Norges veterinærhøgskole
	5 504	4 091	3 186	4 058	1,71	0	Handelshøgskolen BI ³

3.1 Søkning mellom sektorene

Dette avsnittet omfatter kun de institusjonene som deltar i den nasjonale opptaksmodellen, Handelshøgskolen BI er altså ikke med.

Tallene viser at høgskolesektoren har flest primærsøkere pr. studieplass. Høgskolesektoren har for en stor del adgangsregulert profesjonsutdanning, mens universitetssektoren har mange studieplasser innenfor allmennfakultetene.

Tabell 12. Antall søkere til de ulike sektorene

	Plasser	Plasser	Søkere	Søkere	Primær	Primær	Primær/	Primær/
	97	98	97	98	97	98	plass 97	plass 98
Høgskolesektoren	25 590		71 260		57 893		2,26	
Universitetssektoren	15 978		48 750		30 242		1,89	
Begge sektorer	41 568		29 627		88 135		2,12	