



Søkerstatistikk1999

Tall fra det samordna opptaket
til universiteter og høyskoler

Innholdsfortegnelse

| | |
|--|----|
| 1 Innledning..... | 4 |
| 1.1 Datagrunnlaget for statistikken..... | 4 |
| 2 Nøkkeltall..... | 5 |
| 2.1 Lavere søkning – noen flere frammøtte..... | 5 |
| 2.2 Søknader fordelt på prioritet..... | 6 |
| 2.3 Flere personer med tilbud | 6 |
| 2.4 Færre søknader og tilbud pr. person..... | 6 |
| 2.5 Kjønnfordeling..... | 7 |
| 3 Aldersfordeling..... | 8 |
| 3.1 Kvalifiserte/tilbud/møtt..... | 9 |
| 3.2 Gjengangere..... | 9 |
| 4 Utdanningstype..... | 10 |
| 4.1 Endring i utdanningstype | 11 |
| 5 Geografisk fordeling..... | 12 |
| 5.1 Hjemstedsfylke..... | 12 |
| 5.2 Lærestedsfylke | 17 |
| 6 Lærested..... | 18 |
| 6.1 Søking mellom sektorene | 20 |
| 6.2 Tilbud og møtt-tall fordelt på hoved- og varaopptak, Restetorg og etterfylling..... | 20 |
| | |
| Tabell 1. Nøkkeltall for opptak 1993–99..... | 5 |
| Tabell 2. Fordeling etter prioritet..... | 5 |
| Tabell 3. Kjønnfordeling | 6 |
| Tabell 4. Kvalifiserte/tilbud/møtt etter alder..... | 8 |
| Tabell 5. Gjengangere 1998–99..... | 9 |
| Tabell 6. Utdanningstype..... | 10 |
| Tabell 7. Endring i utdanningstype..... | 11 |
| Tabell 8. Hjemstedsfylke | 12 |
| Tabell 9. Fylkesvis endring 1997–99..... | 12 |
| Tabell 10. Antall søkere fra fylke til lærested..... | 13 |
| Tabell 11. Lærestedsfylke | 17 |
| Tabell 12. Antall søkere til hvert lærested..... | 18 |
| Tabell 13. Antall søkere til de ulike sektorene..... | 20 |
| Tabell 14. Antall tilbud og møtt-tall fordelt på hoved- og varaopptak, Restetorg og etterfylling..... | 20 |
| | |
| Figur 1. Søkere fordelt etter alder..... | 7 |

1 Innledning

Samordna opptak (SO) har avsluttet datainnsamlingen etter studentopptaket for 1999, og kan legge fram endelige søkerstatistikker. Datagrunnlaget omfatter samtlige læresteder som er med i det samordnede opptaket til høgre grunnutdanning, samt Handelshøyskolen BI som leverer statistikk til SO. Dataene er samlet fram til utgangen av oktober 1999 og er bearbeidet og korrigert i november 1999. På grunn av arbeidssituasjonen i SO har det ikke vært mulig å få publisert tallene før nå i april 2000.

Det samordnede opptaket til høgre grunnutdanning omfattet i 1999 alle universitetene og de fleste vitenskapelige høyskolene, ofte kalt universitetssektoren, samt alle de statlige høyskolene og enkelte private høyskoler, ofte kalt høyskolesektoren. Norsk Lærerakademi og Kunsthøgskolen i Oslo kom med i det samordnede opptaket i 1999. Kunsthøgskolen i Bergen, Norges musikkhøgskole, Politihøgskolen og utdanning i Forsvaret er de offentlige høyskolene som ikke var med i NOM 99 og er heller ikke representert i søkerstatistikken.

Vi presenterer en del hovedtrekk ved årets opptak, og sammenligner med opptakstallene fra tidligere år, der det er naturlig å sammenligne.

1.1 Datagrunnlaget for statistikken

Det statistiske grunnlaget for å følge opptaket fra registrering av søknadene til og med Restetorget etter semesterstart er fullstendig fordi SO selv foretar all førstegangsregistrering av søkere til NOM, samt at alle opptak kjøres i SO. Siden 1996 har det vært mulig å vurdere søkerens reelle prioriteringer ettersom søkerne må prioritere alle studieønsker innenfor NOM.

I 1999 har innsamling av data for frammøte foregått omtrent som i 1998, og gir et godt grunnlag for å sette frammøtetallene i relasjon til antall disponible studieplasser (måltall). Dette gir et mål på hvor godt opptakskapasiteten ble utnyttet ved opptaket.

Det er likevel en del momenter som er viktige for å tolke dataene. SOs statistikk er avhengig av registrering på individnivå for hvert enkelt studium, og når det er problemer med lærestedenes registrering på individnivå er det ikke mulig å rette aggregerte data.

- For examen philosophicum ved de ulike lærestedene, og åpne studier ved universitetene, er antall disponible studieplasser satt lik antall personer møtt. Dette er gjort fordi antall disponible studieplasser ved de åpne studiene er et til dels fiktivt tall, og for å unngå kunstige avvik i beregningen av utnyttelse av opptakskapasitet (antall personer som møtte i forhold til antall disponible studieplasser).
- I statistikker som er basert på søkerens hjemstedskommune inngår ikke søkere som bare har søkt BI, fordi dette lærestedet ikke leverer slike data til SO.
- I Statistikker basert på lærestedsfylke inngår noen institusjoner som har spredt undervisningen på flere fylker (BI, NLH). Fylkestilhørighet bestemmes alltid av den geografiske beliggenheten til lærestedets fellesadministrasjon.
- I noen tabeller er søkere til medisin, odontologi og ernæring som har studiestart først i januar, ikke registrert som møtt.. Dette er nærmere angitt.
- For høyskoleingeniørutdanningen inngår ikke søkere som er tatt opp via 3-semesterordningen, som er et opptak utenom det samordnede opptaket.

2 Nøkkeltall

Tabell 1 gjengir hovedtallene for opptakene i 1999, sammenlignet med tilsvarende tall for 1993–98.

Tabell 1. Nøkkeltall for opptak 1993–99

| | 1993 | 1994 | 1995 | 1996 | 1997 | 1998 | 1999 |
|--|---------|---------|---------|---------|---------|---------|---------|
| Antall søkere (personer) | 106 925 | 109 054 | 101 255 | 101 288 | 93 172 | 86 644 | 82 818 |
| Antall kvalifiserte søkere | 94 538 | 97 116 | 83 884 | 82 294 | 75 656 | 70 043 | 66 581 |
| Antall søknadsalternativer | 828 354 | 944 329 | 755 577 | 627 040 | 535 536 | 463 649 | 420 715 |
| Antall søknadsalternativer pr. person | 7,7 | 8,7 | 7,5 | 6,2 | 5,7 | 5,4 | 5,1 |
| Antall kvalifiserte søkere med tilbud | 70 280 | 71 602 | 69 043 | 69 861 | 67 923 | 66 570 | 64 319 |
| Antall utsendte tilbudsbrief | 161 827 | 161 827 | 116 465 | 77 568 | 74 710 | 73 248 | 73 585 |
| Antall tilbud pr. søker | 2,30 | 2,30 | 1,69 | 1,11 | 1,10 | 1,10 | 1,14 |
| Antall kvalifiserte søkere uten tilbud | 25 054 | 25 054 | 14 841 | 8 494 | 5 272 | 3 473 | 2 262 |
| Antall personer møtt til studiestart | 43 966 | 43 966 | 45 624 | 45 501 | 43 651 | 43 836 | 43 684 |

2.1 Noe lavere søkning – stabilt frammøtte, men flere utnyttede plasser

Opptaket for 1999 viser en nedgang i antallet personer som søker høyere utdanning med 4,4%. Fram mot 1994 var det økning i søkermassen hvert år, fra 1994 til 1995 var det en nedgang på 7,2 %, mens det var stabil søkermasse fra 1995 til 1996. Fra 1996 til 1997 sank søkertallet med 8 %, fra 97 til 98 var nedgangen på 7,0%. I tillegg til synkende ungdomskull har også endring i studietilbøyelighet, arbeidsmarked o.l. påvirket søkertallene.

Det prosentvise antallet kvalifiserte søkere synes å ha stabilisert seg. I 1998 var 80,8 % av søkerne kvalifiserte, mens det tilsvarende tallet for 1999 er 80,4 %.

På tross av en liten nedgang i antallet søkere (4,4%) er antallet studenter som møter til studiestart fortsatt relativt stabilt, på 43 684 (ned 0,3%). I 1999 møtte 43 684 studenter til studiestart (ned 0,35% fra 1998). Det samlede antallet studieplasser ved lærestedene var i 1999 på 46 594 mot 45 016 i 1998. Utnyttelsen av studiekapasiteten har altså vært noe dårligere i år enn i fjor. Fortsatt er det grunnfag og årsenheter ved de statlige høyskolene står for det meste av den utnyttede kapasiteten.

2.2 Søknader fordelt på prioritet

Tabell 2 viser hvordan søkerens søknadsalternativer fordeler seg på prioritet. 61,61 % av søkere med tilbud om plass får tilbud på sin førsteprioritet mot 60,13 % i 1998. Av de som møter til studiestart møter 72,27 % på sitt førsteønske, mot 71,20 % i 1998.

Tabell 2. Fordeling etter prioritet

| | Alle | Prioritet ¹ | | | | | | | | Tillegg ² |
|-------------------|---------|------------------------|--------|--------|--------|--------|--------|--------|--------|----------------------|
| | | 1 | 2 | 3 | 4 | 5 | 6 | 7 | 8–15 | |
| Søknader | 420 720 | 82 618 | 64 697 | 52 680 | 41 779 | 32 727 | 26 179 | 21 279 | 79 206 | 19 555 |
| Prosent | 100,00 | 19,64 | 15,38 | 12,52 | 9,93 | 7,78 | 6,22 | 5,06 | 18,83 | 4,65 |
| Tilbud | 73 585 | 45 334 | 9 869 | 4 551 | 2 416 | 1 662 | 1 017 | 533 | 1 287 | 6 916 |
| Prosent | 100,00 | 61,61 | 13,41 | 6,18 | 3,29 | 2,26 | 1,38 | 0,72 | 1,75 | 9,40 |
| Møtt ³ | 44 082 | 31 859 | 4 368 | 1 627 | 789 | 528 | 305 | 129 | 342 | 4 135 |
| Prosent | 100,00 | 72,27 | 9,91 | 3,69 | 1,79 | 1,20 | 0,69 | 0,29 | 0,76 | 9,38 |

¹ En søker har inntil 2 førsteprioriteter – én innenfor NOM, og én til BI.

² Gjelder ex.phil., som ikke har prioritetsnummer, og nye søkere gjennom Restetorget.

³ Samsvarer ikke med tabell 1, fordi disse tallene er basert på studiumnivå, ikke personnivå.

2.3 Flere personer med tilbud

64 319 av de 66 581 kvalifiserte søkerne, eller 96,60 %, fikk ett eller flere tilbud på sine studieønsker, mot 93,92 i 1998 og 89,78 % i 1997. 2 262 kvalifiserte søkere ble registrert uten noe tilbud om studieplass mot 3 473 1998 og 5 272 i 1997.

Etter årets hovedopptak 25.7 hadde hele 93% av de kvalifiserte søkerne fått tilbud om studieplass, mens andelen i 1998 var 89%. 4 335 kvalifiserte søkere sto uten noe tilbud etter hovedopptaket, mot 6 920 i 1998. Dette, sammen med 2.4 under, viser at den nasjonale opptaksmodellen fungerer stadig bedre. Langt flere søkere får sitt endelige tilbud allerede i hovedopptaket.

Etter at alle data er kommet på plass, ser vi at det i NOM ble gitt 56 348 tilbud i hovedopptaket, 2 536 i det nasjonale suppleringsopptaket og 14 701 tilbud i lokale suppleringsopptak og Restetorget. Utenom NOM er det gitt 7 158 tilbud ved Handelshøgskolen BI.

2.4 Færre søknader og tilbud per person

Det var en nedgang på søknadsalternativer per søker fra 5,4 i 1998 til 5,1 i 1999. Presset på utdanningsinstitusjonene har minket og poenggrensene sunket. Søkerne har derfor ikke behov for å fylle opp søknadsskjemaet med mange studieønsker for å sikre seg en studieplass. Søkernes totale antall studieønsker gikk ned fra 463 649 i 1998 til 420 715 i 1999.

Antall tilbud per person har øket noe, fra 1,10 1998 til 1,14 i 1999. Det har i år vært marginale endringer i den nasjonale opptaksmodellen.

2.5 Kjønnfordeling

Andelen kvinnelige søkere var i 1998 59,6 %, opp 0,3 prosentpoeng fra 1998. Av alle kvalifiserte søkere med tilbud har kvinneandelen økt fra 59,0 % til 60,0 %. Av alle kvalifiserte søkere uten tilbud var kvinneandelen 73,3 % i 97 , 62,5% i 98 og 64,1% i 1999. Av alle som møter til studiestart er kvinneandelen på 61,0 %, det samme som i 1998.

Tabell 3. Kjønnfordeling

| | 1998 | | | 1999 | | |
|-----------------------------------|--------|---------|---------|--------|---------|---------|
| | Totalt | Kvinner | Prosent | Totalt | Kvinner | Prosent |
| Antall søkere | 86 649 | 51 385 | 59,3 % | 82 818 | 49 391 | 59,6% |
| Antall kvalifiserte søkere | 70 043 | 42 140 | 60,2 % | 66 581 | 39 940 | 60,0% |
| Antall kvalif. søkere med tilbud | 65 386 | 39 223 | 60,0 % | 64 319 | 38 491 | 59,8% |
| Antall kvalif. søkere uten tilbud | 3 473 | 2 172 | 62,5 % | 2 262 | 1 448 | 64,1% |
| Antall søkere møtt | 43 836 | 26 737 | 61,0 % | 43 684 | 26 656 | 61,0% |

3 Aldersfordeling

Figur 1 viser en grafisk framstilling av søkningen fordelt på alderstrinn. Vi ser at søkermassen fordeler seg over mange alderstrinn, med et tyngdepunkt av søkerne i alderen til og med 24 år. Andelen 18-24-åringene har imidlertid vært svakt synkende de senere åra: 71,5% i 1999, 71,8 % i 1998, 72,5 % i 1997 og 74,8 % i 1996.

Det er en noe større nedgang blant 19-åringene enn for gjennomsnittet (6,3%), mens 20-åringene er det eneste årskullet som har framgang fra 1998 til 1999 (1%).

Mens det fra 1997 til 1998 var en klar tilbakegang for 21-årskullet (11,8%), gjør denne gruppa det nå bedre enn gjennomsnittet, med en nedgang på bare 2,6% fra 1998 til 1999.

Figur 1. Søkere fordelt etter alder

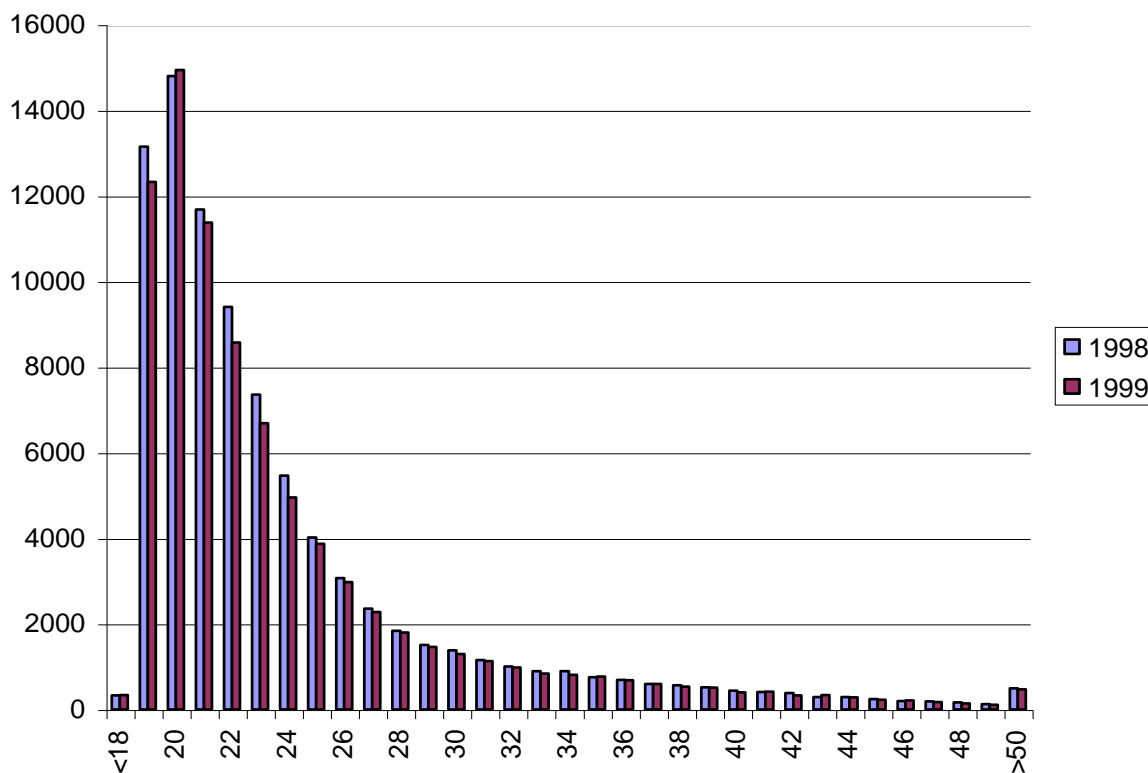

3.1 Kvalifiserte/tilbud/møtt

Tabell 4 viser antall søkere, antall kvalifiserte, antall med tilbud og antall møtt fordelt på alder.

71,5 % av søkerne er altså i alderen 18 til 24 år. Det viser seg at andelen søkere med tilbud i samme aldersgruppe utgjør 73,3 %. Innenfor høgskolesektoren ble søkere som er 21 år eller yngre vurdert i en egen ungdomskvote. Denne aldersgruppen utgjør 47,1 % av søkermassen, og «tar med seg» 48,5 % av tilbudene om studieplass. Tilsvarende tall for i 1998; 46,1 % av søkerne var 21 år eller yngre, og disse fikk 47,5 % av tilbudene om studieplass.

Tabell 4. Kvalifiserte/tilbud/møtt etter alder

| Alder | Søkere | Kvalif. | Tilbud | Møtt | Andel søkere av alle | Andel tilbud av alle | Prosent tilbud av søkere | Prosent tilbud av kvalif. | Prosent møtt av tilbud |
|------------|---------------|---------------|---------------|---------------|----------------------------|----------------------------|--------------------------------|---------------------------------|------------------------------|
| <18 | 338 | 260 | 253 | 177 | 0,41 | 0,39 | 74,85 | 97,31 | 69,96 |
| 19 | 12 324 | 9 088 | 8 782 | 5 492 | 14,88 | 13,65 | 71,26 | 96,63 | 62,54 |
| 20 | 14 939 | 13 112 | 12 722 | 9 433 | 18,04 | 19,78 | 85,16 | 97,03 | 74,15 |
| 21 | 11 375 | 9 827 | 9 421 | 6 631 | 13,73 | 14,65 | 82,82 | 95,87 | 70,39 |
| 22 | 8 570 | 7 183 | 6 875 | 4 591 | 10,35 | 10,69 | 80,22 | 95,71 | 66,78 |
| 23 | 6 685 | 5 514 | 5 338 | 3 507 | 8,07 | 8,30 | 79,85 | 96,81 | 65,70 |
| 24 | 4 952 | 3 946 | 3 774 | 2 362 | 5,98 | 5,87 | 76,21 | 95,64 | 62,59 |
| 25 | 3 873 | 2 999 | 2 879 | 1 814 | 4,68 | 4,48 | 74,34 | 96,00 | 63,01 |
| 26 | 2 973 | 2 293 | 2 201 | 1 382 | 3,59 | 3,42 | 74,03 | 95,99 | 62,79 |
| 27 | 2 276 | 1 715 | 1 651 | 1 093 | 2,75 | 2,57 | 72,54 | 96,27 | 66,20 |
| 28 | 1 801 | 1 303 | 1 262 | 842 | 2,17 | 1,96 | 70,07 | 96,85 | 66,72 |
| 29 | 1 459 | 1 078 | 1 039 | 699 | 1,76 | 1,62 | 71,21 | 96,38 | 67,28 |
| 30 | 1 295 | 971 | 922 | 624 | 1,56 | 1,43 | 71,20 | 94,95 | 67,68 |
| 31 | 1 129 | 825 | 797 | 554 | 1,36 | 1,24 | 70,59 | 96,61 | 69,51 |
| 32 | 980 | 722 | 714 | 485 | 1,18 | 1,11 | 72,86 | 98,90 | 67,93 |
| 33 | 843 | 592 | 584 | 404 | 1,02 | 0,91 | 69,28 | 98,65 | 69,18 |
| 34 | 807 | 599 | 581 | 404 | 0,97 | 0,90 | 72,00 | 97,00 | 69,54 |
| 35 | 770 | 567 | 550 | 387 | 0,93 | 0,86 | 71,43 | 97,00 | 70,36 |
| 36 | 686 | 506 | 499 | 349 | 0,83 | 0,78 | 72,74 | 98,62 | 69,94 |
| 37 | 597 | 433 | 433 | 297 | 0,72 | 0,67 | 72,53 | 100,00 | 68,59 |
| 38 | 536 | 395 | 387 | 274 | 0,65 | 0,60 | 72,20 | 97,97 | 70,80 |
| 39 | 511 | 372 | 378 | 274 | 0,62 | 0,59 | 73,97 | 101,61 ¹ | 72,49 |
| 40 | 401 | 301 | 299 | 209 | 0,48 | 0,46 | 74,56 | 99,34 | 69,90 |
| 41 | 416 | 314 | 311 | 226 | 0,50 | 0,48 | 74,76 | 99,04 | 72,67 |
| 42 | 332 | 242 | 241 | 177 | 0,41 | 0,37 | 72,59 | 99,59 | 73,44 |
| 43 | 334 | 250 | 241 | 171 | 0,40 | 0,27 | 72,16 | 96,40 | 70,95 |
| 44 | 279 | 210 | 207 | 149 | 0,34 | 0,32 | 74,19 | 98,57 | 71,98 |
| 45 | 227 | 164 | 175 | 130 | 0,27 | 0,27 | 77,09 | 106,71 ¹ | 74,29 |
| 46 | 211 | 153 | 152 | 104 | 0,25 | 0,23 | 72,04 | 99,35 | 68,42 |
| 47 | 173 | 136 | 136 | 105 | 0,21 | 0,21 | 78,61 | 100,00 | 77,21 |
| 48 | 142 | 94 | 93 | 62 | 0,17 | 0,14 | 65,49 | 98,97 | 66,67 |
| 49 | 111 | 79 | 78 | 54 | 0,13 | 0,13 | 70,27 | 98,73 | 69,23 |
| >50 | 473 | 338 | 344 | 221 | 0,57 | 0,53 | 72,73 | 101,78 ¹ | 64,24 |
| sum | 82 818 | 66 581 | 64 319 | 43 683 | 100,00 | 100,00 | 77,66 | 96,60 | 67,92 |

3.2 Gjensøkere

Av de 86 644 søkerne i 1998 søkte hele 29 398, eller 34%, også i 1999. Dette er en liten nedgang fra året før: 35,3% av 1997-søkerne søkte også i 1998. **Tabell 5** viser hvordan gjengangerne fordeler seg på ulike årskull. 1999-opptakets 19-, 20-, og 21-åring utgjør hele 43,1% av gjensøkningen.

Av de 29 398 som søkte både i 1998 og 1999, ser vi at 10 357 møtte til en studieplass i 1998. Disse er enten tatt opp til studier av ett års varighet, har valgt å skifte studium, eller har utsatt studiestart pga. førstegangstjeneste, svangerskap e.l.

Tabell 5. Gjensøkere 1998–99

| Alder ² | Alle | Kvalif. 98 | Tilbud 98 | Møtt 98 | Kvalif. 99 | Tilbud 99 | Møtt 99 |
|--------------------|--------|------------|-----------|---------|------------|-----------|---------|
| 19 | 142 | 93 | 87 | 44 | 127 | 126 | 94 |
| 20 | 7 226 | 5 067 | 4 696 | 1 885 | 6 673 | 6 496 | 4 962 |
| 21 | 6 311 | 5 413 | 4 989 | 2 779 | 5 691 | 5 437 | 3 767 |
| 22 | 4 444 | 3 808 | 3 420 | 1 778 | 3 898 | 3 716 | 2 493 |
| 23 | 3 085 | 2 609 | 2 363 | 1 179 | 2 669 | 2 562 | 1 699 |
| 24 | 1 992 | 1 604 | 1 469 | 718 | 1 679 | 1 588 | 995 |
| 25 | 1 405 | 1 136 | 1 021 | 503 | 1 146 | 1 083 | 659 |
| 26 | 854 | 648 | 571 | 264 | 707 | 669 | 402 |
| 27 | 649 | 489 | 424 | 203 | 507 | 482 | 311 |
| 28 | 435 | 312 | 279 | 142 | 338 | 326 | 217 |
| 29 | 353 | 267 | 240 | 118 | 289 | 267 | 177 |
| 30 | 311 | 234 | 202 | 111 | 255 | 243 | 161 |
| 31 | 295 | 189 | 157 | 72 | 234 | 213 | 143 |
| 32 | 215 | 151 | 129 | 69 | 171 | 161 | 113 |
| 33 | 195 | 136 | 115 | 56 | 157 | 148 | 97 |
| 34 | 180 | 122 | 108 | 54 | 148 | 138 | 94 |
| 35 | 193 | 133 | 110 | 56 | 150 | 144 | 97 |
| 36 | 148 | 110 | 94 | 45 | 119 | 119 | 86 |
| 37 | 131 | 91 | 79 | 36 | 103 | 100 | 60 |
| 38 | 110 | 73 | 62 | 30 | 84 | 82 | 52 |
| 39 | 100 | 72 | 56 | 24 | 78 | 82 | 53 |
| 40 | 92 | 64 | 58 | 31 | 76 | 76 | 54 |
| 41 | 86 | 57 | 52 | 19 | 71 | 65 | 46 |
| 42 | 58 | 38 | 35 | 19 | 42 | 42 | 32 |
| 43 | 69 | 45 | 40 | 21 | 55 | 50 | 34 |
| 44 | 66 | 42 | 40 | 21 | 51 | 49 | 32 |
| 45 | 42 | 33 | 25 | 11 | 37 | 37 | 24 |
| 46 | 43 | 32 | 23 | 12 | 33 | 33 | 24 |
| 47 | 29 | 25 | 21 | 10 | 20 | 21 | 17 |
| 48 | 31 | 20 | 19 | 8 | 20 | 20 | 13 |
| 49 | 24 | 15 | 14 | 12 | 15 | 14 | 11 |
| >50 | 83 | 49 | 46 | 27 | 57 | 60 | 40 |
| sum | 29 398 | 23 177 | 21 044 | 10 357 | 25 700 | 24 649 | 17 059 |

¹ Søkerens alder per 31.12.99.

4 Utdanningstype

Tabell 6 gir en del nøkkeltall fordelt på ulike utdanningstyper. Tabellen viser bl.a. antall primærsøkere per studieplass¹. Journalistutdanninga har 9,60 primærsøkere per studieplass, mens førskolelærerutdanningen har et tilsvarende forhold på 0,81.

Tabell 6. Utdanningstype

| Utdanningstype | Plasser ¹ | Søkere | Primær | Kvalif. | Tilbud | Kvalif. u/tilb. | Møtt | Pri/Plass 98 | Pri/Plass 99 |
|---------------------|----------------------|--------|--------|---------|--------|-----------------|-------|--------------|--------------|
| Allmennlærer | 2 772 | 10 349 | 4 031 | 8 450 | 4 214 | 128 | 2 852 | 1,80 | 1,45 |
| Audiograf | 20 | 582 | 79 | 506 | 54 | 46 | 20 | 3,70 | 3,95 |
| Barnevern | 648 | 7 324 | 1 862 | 5 791 | 1 102 | 261 | 704 | 3,32 | 2,87 |
| Bibliotekar | 120 | 631 | 214 | 477 | 193 | 9 | 125 | 2,27 | 1,78 |
| Bioingeniør | 247 | 2 041 | 473 | 1 350 | 388 | 24 | 256 | 2,54 | 1,91 |
| Ergoterapeut | 178 | 2 580 | 473 | 2 146 | 385 | 111 | 201 | 3,13 | 2,66 |
| Ernæring | 20 | 336 | 35 | 141 | 32 | 1 | 9 | 2,90 | 1,75 |
| Faglærer | 311 | 1 433 | 408 | 975 | 440 | 16 | 298 | 1,52 | 1,31 |
| Farmasi | 88 | 905 | 231 | 595 | 130 | 24 | 92 | 3,26 | 2,63 |
| Firsker | 70 | 264 | 90 | 175 | 84 | 0 | 62 | 1,11 | 1,29 |
| Fysioterapeut | 297 | 4 652 | 2 217 | 3 838 | 512 | 331 | 315 | 8,76 | 7,46 |
| Førskolelærer | 2 598 | 6 826 | 2 116 | 5 013 | 2 748 | 3 | 1 840 | 1,09 | 0,81 |
| Høg.kand., 2-årig | 4 034 | 20 115 | 8 691 | 14 792 | 7 148 | 726 | 4 089 | 2,36 | 2,15 |
| Høg.kand. | 3 016 | 13 129 | 4 900 | 9 755 | 4 513 | 283 | 2 698 | 1,85 | 1,62 |
| Hist.fil. | 3 367 | 12 064 | 4 572 | 9 879 | 5 007 | 121 | 3 131 | 1,69 | 1,36 |
| Ingeniør | 3 072 | 8 791 | 4 309 | 4 924 | 3 589 | 43 | 2 580 | 1,49 | 1,40 |
| Journalist | 191 | 3 727 | 1 833 | 2 501 | 309 | 278 | 192 | 11,71 | 9,60 |
| Juss | 1 080 | 7 100 | 2 693 | 5 737 | 2 023 | 188 | 1 175 | 2,54 | 2,49 |
| Landbruk | 335 | 1 638 | 552 | 1 029 | 462 | 7 | 261 | 1,53 | 1,62 |
| Maritim | 200 | 571 | 253 | 294 | 186 | 0 | 135 | 1,51 | 1,27 |
| Medisin | 588 | 3 006 | 2 237 | 1 668 | 727 | 188 | 527 | 4,05 | 3,80 |
| Odont | 194 | 1 960 | 415 | 1 103 | 322 | 41 | 163 | 2,30 | 2,14 |
| Radiograf | 134 | 1 949 | 375 | 1 592 | 269 | 62 | 161 | 3,01 | 2,80 |
| Realfag | 2 576 | 8 727 | 2 888 | 7 073 | 3 642 | 69 | 2 173 | 1,34 | 1,12 |
| Reseptar | 60 | 599 | 137 | 405 | 112 | 8 | 65 | 2,47 | 2,28 |
| Samf.vit. | 3 266 | 13 157 | 4 652 | 10 724 | 5 308 | 110 | 3 338 | 1,58 | 1,42 |
| Sivilarkitekt | 105 | 1 666 | 499 | 688 | 172 | 17 | 123 | 3,62 | 4,75 |
| Sivilingeniør | 1 670 | 6 428 | 3 567 | 4 793 | 2 867 | 86 | 1 656 | 2,28 | 2,14 |
| Siviløkonom | 1 075 | 5 254 | 3 393 | 4 044 | 1 708 | 327 | 1 113 | 3,57 | 3,16 |
| Sosionom | 768 | 6 984 | 2 133 | 5 642 | 1 202 | 297 | 835 | 3,06 | 2,78 |
| Sykepleie | 3 331 | 11 593 | 6 519 | 9 343 | 4 755 | 581 | 3 514 | 2,40 | 1,96 |
| Teologi | 235 | 672 | 161 | 507 | 207 | 0 | 134 | 0,80 | 0,69 |
| Vernepleier | 817 | 3 917 | 976 | 3 023 | 1 276 | 61 | 797 | 1,59 | 1,19 |
| Veterinær | 85 | 1 025 | 550 | 314 | 104 | 78 | 84 | 6,63 | 6,47 |
| Årsenhet | 6 547 | 27 248 | 9 461 | 20 594 | 9 867 | 383 | 5 959 | 1,37 | 1,44 |
| Åsenhet i lærerutd. | 1 096 | 13 232 | 3 067 | 10 086 | 2 260 | 464 | 1 090 | 2,41 | 2,80 |

¹ Merk at det er stor forskjell i størrelsen på utdanningsområdene, sammenligninger må derfor gjøres med forsiktighet.

^{2,3} og ⁴ Ernæring, medisin og ordontologi ved UiO tar høsten 1999 også opp studenter med studiestart i vårsemesteret 2000. Disse gruppene slår ut på det totale antall plasser ved ernæring, medisin og ordontologi i NOM 99, men ikke på antall møtt.

⁵ Kun universitetssektoren

4.1 Endring i søking etter utdanningstype

I tabell 7 ser vi endring i søkingen fra 1998 til 1999, for alle og for kvinner, fordelt på studietype. Tabellen viser også endring i antall studieplasser. Vi ser at siviløkonom har en fremgang i søking på 12,72% mens førskolelærer har en nedgang på 23,94% fra 1998 til 1999.

Tabell 7. Endring i utdanningstype

| Utdanningstype | 1998 Plasser | 1999 Plasser | 1998 Søkere alle | 1999 Søkere alle | 1998 Søkere kvinner | 1999 Søkere kvinner | Endring i plasser | Endring i søking alle | Endring i søking kvinner |
|----------------------------|-----------------|-----------------|------------------------|------------------------|---------------------------|---------------------------|----------------------|-----------------------------|--------------------------------|
| Allmennlærer | 2 584 | 2772 | 11 798 | 10 349 | 8 104 | 7 014 | 188 | -12,28% | -13,45% |
| Audiograf | 20 | 20 | 654 | 582 | 529 | 474 | 0 | -11,01% | -10,40% |
| Barnevern | 630 | 648 | 8 438 | 7 324 | 7 471 | 6 463 | 18 | -13,20% | -13,49% |
| Bibliotekar | 120 | 120 | 839 | 631 | 643 | 483 | 0 | -24,79% | -24,88% |
| Bioingeniør | 235 | 247 | 2 426 | 2 041 | 1 897 | 1 646 | 12 | -15,87% | -13,23% |
| Ergoterapeut | 178 | 178 | 2 929 | 2 580 | 2 434 | 2 160 | 0 | -11,92% | -11,26% |
| Ernæring | 20 | 20 | 341 | 336 | 259 | 271 | 0 | -1,47% | 4,63% |
| Faglærer | 273 | 311 | 1 637 | 1 433 | 1 159 | 1 092 | 38 | -12,46% | -5,78% |
| Farmasi | 87 | 88 | 1 134 | 905 | 754 | 630 | 1 | -20,19% | -16,45% |
| Fiskeri | 70 | 70 | 281 | 264 | 123 | 122 | 0 | -6,05% | -0,81% |
| Fysioterapeut | 296 | 297 | 5 202 | 4 652 | 3 708 | 3 404 | 1 | -10,57% | -8,20% |
| Førskolelærer | 2 647 | 2 598 | 8 974 | 6 826 | 7 839 | 5 931 | -49 | -23,94% | -24,34% |
| Høg.kand., 2-årig | 3 997 | 4 034 | 21 685 | 20 115 | 10 616 | 10 138 | 37 | -7,24% | -4,50% |
| Høg.kand., 3-årig | 2 711 | 3 016 | 13 564 | 13 129 | 7 311 | 7 007 | 305 | -3,21% | -4,16% |
| Hist.fil. | 2 250 | 3 367 | 12 503 | 12 064 | 8 142 | 7 908 | 1 117 | -3,51% | -2,87% |
| Ingeniør | 3 271 | 3 072 | 9 877 | 8 791 | 2 477 | 2 171 | -199 | -11,00% | -12,35% |
| Journalist | 175 | 191 | 3 784 | 3 727 | 2 244 | 2 269 | 16 | -1,51% | 1,11% |
| Juss | 1037 | 1 080 | 7 508 | 7 100 | 4 417 | 4 171 | 43 | -5,43% | -5,57% |
| Landbruk | 350 | 335 | 1 692 | 1 638 | 870 | 900 | -15 | -3,19% | 3,49% |
| Maritim | 208 | 200 | 622 | 571 | 76 | 85 | -8 | -8,20% | 11,84% |
| Medisin | 564 | 588 | 3 102 | 3 006 | 1 705 | 1 677 | 24 | -3,09% | -1,64% |
| Odontologi | 167 | 194 | 2 069 | 1 960 | 1 535 | 1 460 | 27 | -7,01% | -9,15% |
| Radiograf | 128 | 134 | 2 094 | 1 949 | 1 607 | 1 524 | 6 | -6,92% | -5,16% |
| Realfag | 2 313 | 2 576 | 9 571 | 8 727 | 4 716 | 4 367 | 263 | -8,82% | -7,40% |
| Reseptar | 60 | 60 | 715 | 599 | 634 | 540 | 0 | -16,22% | -14,83% |
| Samf.vit. | 3 038 | 3 266 | 14 138 | 13 157 | 9 041 | 8 591 | 228 | -6,94% | -4,98% |
| Sivilarkitekt | 103 | 105 | 1 459 | 1 666 | 671 | 802 | 2 | 14,19% | 19,52% |
| Sivilingeniør ¹ | 1 393 | 1 670 | 5 677 | 6 428 | 1 495 | 1 668 | 277 | 13,23% ² | 11,57% ² |
| Siviløkonom | 860 | 1 075 | 4 661 | 5 254 | 1 701 | 2 159 | 215 | 12,72% | 26,93% |
| Sosionom | 760 | 768 | 8 102 | 6 984 | 6 697 | 5 817 | 8 | -13,80% | -13,14% |
| Sykepleie | 3 160 | 3 331 | 13 822 | 11 593 | 11 835 | 10 127 | 171 | -16,13% | -14,43% |
| Teologi | 194 | 235 | 771 | 672 | 431 | 390 | 41 | -12,84% | -9,51% |
| Vernepleier | 591 | 817 | 4 261 | 3 917 | 3 572 | 3 266 | 226 | -8,07% | -8,57% |
| Veterinær | 83 | 85 | 1 067 | 1 025 | 857 | 824 | 2 | -3,94% | -3,85% |
| Årsenhet | 6 885 | 6 547 | 28 305 | 27 248 | 17 245 | 16 599 | -338 | -3,73% | -3,75% |
| Årsenhet i lærerutd. | 1 160 | 1 096 | 13 304 | 13 232 | 8 693 | 8 511 | -64 | -0,54% | -2,09% |

¹Kun universitetssektoren

²Fremgang siving i 1999 skyldes i stor grad nye siving-tilbud i SPH-sektor, må ses i sammenheng med tallene for høyskoleingeniørutdanningen, som gikk tilbake.

5 Geografisk fordeling

5.1 Hjemstedsfylke

I tabell 8 ser vi søkingen fra de enkelte fylker i forhold til folkemengde.

Tabell 8. Søking fordelt på søkers hjemstedsfylke

| Fylke | Søkere ¹ | Folkemengde ² | Søkere pr. hundre innbygger |
|---------------------|---------------------|--------------------------|-----------------------------|
| Ukjent ³ | 2 979 | - | - |
| Østfold | 3 887 | 246 018 | 1,58 |
| Akershus | 6 980 | 460 564 | 1,52 |
| Oslo | 8 499 | 502 867 | 1,69 |
| Hedmark | 3 157 | 186 321 | 1,69 |
| Oppland | 3 143 | 182 239 | 1,72 |
| Buskerud | 3 586 | 235 018 | 1,53 |
| Vestfold | 3 522 | 210 707 | 1,67 |
| Telemark | 2 922 | 164 523 | 1,77 |
| Aust-Agder | 1 849 | 101 487 | 1,82 |
| Vest-Agder | 3 083 | 153 998 | 2,00 |
| Rogaland | 6 544 | 369 059 | 1,77 |
| Hordaland | 8 168 | 431 882 | 1,89 |
| Sogn og Fjordane | 2 510 | 107 648 | 2,33 |
| Møre og Romsdal | 5 077 | 242 538 | 2,01 |
| Sør-Trøndelag | 5 374 | 260 855 | 2,06 |
| Nord-Trøndelag | 2 784 | 126 797 | 2,20 |
| Nordland | 4 352 | 238 547 | 1,82 |
| Troms | 2 928 | 150 200 | 1,95 |
| Finnmark | 1 469 | 74 061 | 1,95 |

¹ Ikke inklusiv tall fra BI

² Total folkemengde pr. 1.1.99. Kilde: Statistisk sentralbyrå

³ Hovedsakelig søkere med utenlandsk adresse.

Tabell 9 angir endring i antall søkere til høgre utdanning fordelt på søkerens hjemstedsfylke fra 1997 til 1999.

Tabell 9. Fylkesvis endring 1997–99

| Fylke | 1997 | 1998 ¹ | 1999 ¹ | Endring 97–98 | Endring 98–99 |
|------------------|--------|-------------------|-------------------|---------------|---------------|
| Aust-Agder | 2 021 | 2 054 | 1 849 | 1,63 % | -9,98% |
| Vestfold | 3 732 | 3 725 | 3 522 | -0,19 % | -5,45% |
| Sogn og Fjordane | 2 510 | 2 447 | 2 510 | -2,51 % | 2,51% |
| Hedmark | 3 588 | 3 430 | 3 157 | -4,10 % | -7,96% |
| Østfold | 4 442 | 4 198 | 3 887 | -5,04 % | -7,41% |
| Telemark | 3 221 | 3 029 | 2 922 | -5,96% | -3,53% |
| Oppland | 3 532 | 3 311 | 3 143 | -6,26% | -5,07% |
| Nord-Trøndelag | 2 981 | 2 794 | 2 784 | -6,27 % | -0,35% |
| Møre og Romsdal | 5 469 | 5 099 | 5 077 | -6,77 % | -0,43% |
| Nordland | 4 945 | 4 522 | 4 352 | -8,55 % | -3,76% |
| Rogaland | 7 374 | 6 699 | 6 544 | -9,15% | -2,31% |
| Vest-Agder | 3 547 | 3 203 | 3 083 | -9,70% | -3,75% |
| Finnmark | 1 800 | 1 624 | 1 469 | -9,78 % | -9,54% |
| Buskerud | 3 946 | 3 544 | 3 586 | -10,19 % | 1,17% |
| Akershus | 7 785 | 6 695 | 6 980 | -14,00 % | 4,08% |
| Sør-Trøndelag | 6 403 | 5 469 | 5 374 | -14,59 % | -1,74% |
| Hordaland | 9 725 | 8 237 | 8 168 | -15,30 % | -0,84% |
| Troms | 3 598 | 3 018 | 2 928 | -16,06 % | -2,98% |
| Oslo | 11 362 | 7 809 | 8 499 | -31,27 % | 8,12% |

¹ Tall for 98 og 99 inkluderer ikke Handelshøyskolen BI. Dette slår spesielt ut på Oslo fra 97 til 98.

Tabell 10 antall søkere som møtte til studiestart ved de ulike lærestedene i det samordnede opptaket 1999, fordelt på søkerens hjemstedsfylke.

Tabell 10. Søknng fra fylke til lærested

| Lærested | Møtt 99 | Østfold | Akershus | Oslo | Hedmark | Oppland |
|--------------------------------------|---------------|--------------|--------------|--------------|--------------|--------------|
| Norges idrettshøgskole | 99 | 1 | 18 | 12 | 4 | 9 |
| Handelshøgskolen BI | 4 544 | 197 | 790 | 1 039 | 110 | 146 |
| Universitetet i Bergen | 3 269 | 62 | 90 | 69 | 35 | 46 |
| Universitetet i Oslo | 6 685 | 402 | 1 284 | 1 823 | 247 | 283 |
| Universitetet i Tromsø | 1 061 | 11 | 32 | 24 | 15 | 4 |
| Arkitektshøgskolen i Oslo | 48 | 1 | 10 | 18 | 0 | 1 |
| Det teologiske menighetsfakakultet | 99 | 9 | 5 | 21 | 2 | 3 |
| Norges Handelshøgskole | 416 | 12 | 40 | 33 | 8 | 6 |
| Norges landbrukshøgskole | 312 | 23 | 33 | 33 | 26 | 20 |
| Norges Veterinærhøgskole | 84 | 1 | 7 | 12 | 6 | 7 |
| Norges teknikk-naturvit. Universitet | 3 905 | 138 | 267 | 144 | 134 | 146 |
| Høgskolen i Agder | 1 905 | 28 | 55 | 40 | 13 | 16 |
| Høgskolen i Akershus | 338 | 22 | 102 | 48 | 13 | 11 |
| Høgskolen i Bergen | 1 524 | 9 | 24 | 17 | 10 | 14 |
| Høgskolen i Bodø | 918 | 7 | 17 | 14 | 5 | 5 |
| Høgskolen i Buskerud | 612 | 19 | 34 | 12 | 18 | 46 |
| Høgskolen i Finmark | 489 | 5 | 6 | 9 | 8 | 5 |
| Høgskolen i Gjøvik | 404 | 5 | 33 | 11 | 65 | 176 |
| Høgskolen i Harstad | 343 | 0 | 9 | 4 | 0 | 5 |
| Høgskolen i Hedmark | 1 313 | 28 | 96 | 19 | 569 | 224 |
| Høgskolen i Lillehammer | 727 | 28 | 53 | 30 | 103 | 218 |
| Høgskolen i Molde | 439 | 6 | 6 | 3 | 4 | 6 |
| Høgskolen i Narvik | 141 | 0 | 4 | 3 | 1 | 3 |
| Høgskolen i Nesna | 188 | 4 | 2 | 4 | 1 | 1 |
| Høgskolen i Nord-Trøndelag | 886 | 6 | 10 | 5 | 14 | 17 |
| Høgskolen i Oslo | 2 665 | 113 | 530 | 833 | 120 | 105 |
| Høgskolen i Sogn og Fjordane | 769 | 5 | 14 | 10 | 8 | 28 |
| Høgskolen i Stavanger | 1 817 | 10 | 19 | 25 | 8 | 14 |
| Høgskolen Stord/Haugesund | 551 | 2 | 2 | 5 | 1 | 0 |
| Høgskolen i Sør-Trøndelag | 1 742 | 22 | 49 | 25 | 54 | 57 |
| Høgskolen i Telemark | 1 424 | 41 | 39 | 34 | 23 | 36 |
| Høgskolen i Tromsø | 615 | 2 | 7 | 10 | 4 | 6 |
| Høgskolen i Vestfold | 867 | 32 | 35 | 31 | 13 | 14 |
| Høgskolen i Volda | 773 | 16 | 34 | 28 | 13 | 13 |
| Høgskolen i Østfold | 1 164 | 817 | 62 | 26 | 14 | 18 |
| Høgskolen i Ålesund | 412 | 4 | 6 | 7 | 7 | 6 |
| Høgskolen for Diakoni og Sykepleie | 168 | 12 | 22 | 40 | 3 | 10 |
| Såmi allaskuvla/Samisk høgskole | 18 | 0 | 0 | 0 | 0 | 0 |
| Menighetssøsterhjemmets Høgskole | 43 | 4 | 5 | 9 | 0 | 0 |
| Rogaland Vernepleierhøgskole | 88 | 1 | 0 | 1 | 0 | 0 |
| Betanien sykepleierhøgskole i Bergen | 66 | 1 | 0 | 0 | 0 | 0 |
| Diakonhjemmets høgskolesenter | 163 | 15 | 28 | 46 | 2 | 4 |
| Diakonissehjemmets høgskole | 79 | 0 | 0 | 0 | 0 | 1 |
| Dronning Mauds Minne Høgskolen | 216 | 1 | 3 | 1 | 8 | 2 |
| Norsk Lærerakademi | 249 | 1 | 6 | 3 | 4 | 1 |
| Kunsthøgskolen i Bergen | 38 | 0 | 6 | 14 | 0 | 1 |
| Alle læresteder | 44 676 | 2 123 | 3 894 | 4 595 | 1 693 | 1 734 |

| Lærested | Møtt 99 | Buskerud | Vestfold | Telemark | Aust-Agder | Vest-Agder | Rogaland |
|--------------------------------------|---------------|--------------|--------------|--------------|------------|--------------|--------------|
| Norges idrettshøgskole | 99 | 10 | 5 | 1 | 3 | 3 | 6 |
| Handelshøgskolen BI | 4 544 | 252 | 224 | 167 | 44 | 71 | 318 |
| Universitetet i Bergen | 3 269 | 82 | 69 | 59 | 63 | 82 | 363 |
| Universitetet i Oslo | 6 685 | 388 | 358 | 220 | 127 | 158 | 196 |
| Universitetet i Tromsø | 1 061 | 18 | 21 | 12 | 6 | 4 | 30 |
| Arkitekthøgskolen i Oslo | 48 | 3 | 1 | 1 | 3 | 3 | 1 |
| Det teologiske menighetsfakultet | 99 | 9 | 6 | 2 | 3 | 6 | 8 |
| Norges Handelshøgskole | 416 | 15 | 13 | 9 | 7 | 17 | 40 |
| Norges landbruks-høgskole | 312 | 26 | 24 | 17 | 10 | 3 | 19 |
| Norges Veterinærhøgskole | 84 | 3 | 3 | 3 | 1 | 3 | 5 |
| Norges teknisk-naturvit. Universitet | 3 905 | 137 | 118 | 101 | 48 | 70 | 202 |
| Høgskolen i Agder | 1 905 | 30 | 52 | 80 | 405 | 802 | 137 |
| Høgskolen i Akershus | 338 | 31 | 23 | 10 | 4 | 3 | 8 |
| Høgskolen i Bergen | 1 524 | 25 | 25 | 15 | 12 | 30 | 111 |
| Høgskolen i Bodø | 918 | 8 | 10 | 8 | 2 | 0 | 13 |
| Høgskolen i Buskerud | 612 | 272 | 39 | 42 | 2 | 9 | 13 |
| Høgskolen i Finmark | 489 | 9 | 5 | 6 | 4 | 6 | 4 |
| Høgskolen i Gjøvik | 404 | 15 | 6 | 8 | 2 | 1 | 3 |
| Høgskolen i Harstad | 343 | 4 | 1 | 2 | 0 | 1 | 1 |
| Høgskolen i Hedmark | 1313 | 45 | 30 | 19 | 9 | 7 | 22 |
| Høgskolen i Lillehammer | 727 | 40 | 29 | 13 | 10 | 16 | 25 |
| Høgskolen i Molde | 439 | 5 | 7 | 2 | 2 | 1 | 11 |
| Høgskolen i Narvik | 141 | 2 | 0 | 0 | 0 | 0 | 1 |
| Høgskolen i Nesna | 188 | 1 | 0 | 0 | 1 | 2 | 3 |
| Høgskolen i Nord-Trøndelag | 886 | 4 | 2 | 5 | 2 | 1 | 9 |
| Høgskolen i Oslo | 2 665 | 168 | 111 | 70 | 50 | 66 | 75 |
| Høgskolen i Sogn og Fjordane | 769 | 35 | 8 | 4 | 9 | 11 | 36 |
| Høgskolen i Stavanger | 1 817 | 24 | 21 | 18 | 20 | 85 | 1 213 |
| Høgskolen Stord/Haugesund | 551 | 2 | 1 | 2 | 1 | 3 | 254 |
| Høgskolen i Sør-Trøndelag | 1 742 | 32 | 27 | 18 | 16 | 8 | 40 |
| Høgskolen i Telemark | 1 424 | 131 | 117 | 568 | 50 | 34 | 62 |
| Høgskolen i Tromsø | 615 | 5 | 8 | 2 | 1 | 3 | 10 |
| Høgskolen i Vestfold | 867 | 72 | 455 | 73 | 9 | 17 | 6 |
| Høgskolen i Volda | 773 | 12 | 14 | 14 | 6 | 12 | 23 |
| Høgskolen i Østfold | 1 164 | 20 | 24 | 9 | 7 | 9 | 7 |
| Høgskolen i Ålesund | 412 | 5 | 2 | 4 | 2 | 1 | 5 |
| Høgskolen for Diakoni og Sykepleie | 168 | 18 | 6 | 7 | 5 | 11 | 3 |
| Såmi allaskuvla/Samisk høgskole | 18 | 0 | 0 | 0 | 0 | 0 | 0 |
| Menighetssøsterhjemmets Høgskole | 43 | 3 | 2 | 0 | 0 | 5 | 8 |
| Rogaland Vernepleierhøgskole | 88 | 1 | 1 | 3 | 3 | 5 | 63 |
| Betanien sykepleierhøgskole i Bergen | 66 | 0 | 0 | 0 | 2 | 0 | 2 |
| Diakonhjemmets høgskolesenter | 163 | 13 | 6 | 4 | 4 | 9 | 13 |
| Diakonissehjemmets høgskole | 79 | 0 | 1 | 0 | 0 | 0 | 5 |
| Dronning Mauds Minne Høgskolen | 216 | 3 | 3 | 0 | 0 | 0 | 2 |
| Norsk Lærerakademi | 249 | 1 | 1 | 4 | 4 | 4 | 24 |
| Kunsthøgskolen i Bergen | 38 | 1 | 4 | 0 | 0 | 0 | 2 |
| Alle læresteder | 44 676 | 1 980 | 1 883 | 1 602 | 959 | 1 582 | 3 402 |

| | Møtt 99 | Hordaland | Sogn og Fjordane | Møre og Romsdal | Sør-Trønd. | Nord-Trønd. | Nordland |
|--------------------------------------|---------------|--------------|------------------|-----------------|--------------|--------------|--------------|
| Norges idrettshøgskole | 99 | 8 | 2 | 8 | 0 | 3 | 3 |
| Handelshøgskolen BI | 4 544 | 399 | 71 | 209 | 168 | 36 | 69 |
| Universitetet i Bergen | 3 269 | 1 355 | 233 | 260 | 70 | 39 | 75 |
| Universitetet i Oslo | 6 685 | 110 | 53 | 221 | 117 | 48 | 146 |
| Universitetet i Tromsø | 1 061 | 24 | 9 | 10 | 16 | 14 | 184 |
| Arkitektshøgskolen i Oslo | 48 | 2 | 1 | 1 | 0 | 1 | 0 |
| Det teologiske menighetsfakakultet | 99 | 2 | 2 | 4 | 2 | 1 | 1 |
| Norges Handelshøgskole | 416 | 118 | 19 | 26 | 19 | 9 | 10 |
| Norges landbrukshøgskole | 312 | 14 | 4 | 13 | 11 | 12 | 7 |
| Norges Veterinærhøgskole | 84 | 6 | 4 | 7 | 3 | 3 | 4 |
| Norges teknisk-naturvit. Universitet | 3 905 | 217 | 76 | 347 | 927 | 374 | 279 |
| Høgskolen i Agder | 1 905 | 72 | 13 | 44 | 14 | 12 | 13 |
| Høgskolen i Akershus | 338 | 11 | 3 | 10 | 8 | 2 | 4 |
| Høgskolen i Bergen | 1 524 | 951 | 126 | 68 | 9 | 8 | 24 |
| Høgskolen i Bodø | 918 | 11 | 2 | 16 | 27 | 22 | 592 |
| Høgskolen i Buskerud | 612 | 19 | 10 | 12 | 7 | 3 | 9 |
| Høgskolen i Finmark | 489 | 8 | 2 | 7 | 6 | 8 | 22 |
| Høgskolen i Gjøvik | 404 | 7 | 7 | 8 | 18 | 6 | 7 |
| Høgskolen i Harstad | 343 | 3 | 2 | 2 | 9 | 2 | 106 |
| Høgskolen i Hedmark | 1 313 | 23 | 13 | 40 | 55 | 29 | 17 |
| Høgskolen i Lillehammer | 727 | 20 | 14 | 28 | 30 | 23 | 14 |
| Høgskolen i Molde | 439 | 16 | 15 | 290 | 19 | 2 | 3 |
| Høgskolen i Narvik | 141 | 3 | 0 | 1 | 3 | 3 | 70 |
| Høgskolen i Nesna | 188 | 1 | 0 | 1 | 8 | 17 | 128 |
| Høgskolen i Nord-Trøndelag | 886 | 7 | 4 | 26 | 161 | 497 | 69 |
| Høgskolen i Oslo | 2 665 | 74 | 28 | 85 | 57 | 34 | 68 |
| Høgskolen i Sogn og Fjordane | 769 | 153 | 348 | 46 | 16 | 1 | 5 |
| Høgskolen i Stavanger | 1 817 | 142 | 24 | 40 | 21 | 12 | 21 |
| Høgskolen Stord/Haugesund | 551 | 242 | 9 | 4 | 3 | 1 | 3 |
| Høgskolen i Sør-Trøndelag | 1 742 | 39 | 23 | 186 | 746 | 174 | 155 |
| Høgskolen i Telemark | 1 424 | 58 | 17 | 33 | 19 | 11 | 34 |
| Høgskolen i Tromsø | 615 | 9 | 3 | 5 | 4 | 3 | 98 |
| Høgskolen i Vestfold | 867 | 13 | 5 | 12 | 10 | 8 | 14 |
| Høgskolen i Volda | 773 | 37 | 69 | 378 | 16 | 5 | 9 |
| Høgskolen i Østfold | 1 164 | 17 | 6 | 12 | 12 | 7 | 16 |
| Høgskolen i Ålesund | 412 | 13 | 28 | 280 | 18 | 3 | 6 |
| Høgskolen for Diakoni og Sykepleie | 168 | 13 | 2 | 5 | 3 | 1 | 3 |
| Såmi allaskuvla/Samisk høgskole | 18 | 0 | 0 | 0 | 0 | 0 | 0 |
| Menighetssøsterhjemmets Høgskole | 43 | 0 | 1 | 4 | 1 | 0 | 1 |
| Rogaland Vernepleierhøgskole | 88 | 5 | 0 | 0 | 0 | 0 | 1 |
| Betanien sykepleierhøgskole i Bergen | 66 | 55 | 2 | 2 | 0 | 0 | 0 |
| Diakonhjemmets høgskolesenter | 163 | 6 | 1 | 4 | 1 | 1 | 0 |
| Diakonissehjemmets høgskole | 79 | 63 | 3 | 2 | 3 | 1 | 0 |
| Dronning Mauds Minne Høgskolen | 216 | 3 | 1 | 28 | 123 | 25 | 10 |
| Norsk Lærerakademi | 249 | 138 | 9 | 16 | 4 | 0 | 2 |
| Kunsthøgskolen i Bergen | 38 | 0 | 0 | 2 | 2 | 1 | 0 |
| Alle læresteder | 44 676 | 4 487 | 1 264 | 2 803 | 2 766 | 1 462 | 2 302 |

| Lærested | Møtt 99 | Troms | Finmark | Ukjent |
|--------------------------------------|---------------|--------------|------------|--------------|
| Norges idrettshøgskole | 99 | 3 | 0 | 0 |
| Handelshøgskolen BI | 4 544 | 69 | 15 | 150 |
| Universitetet i Bergen | 3 269 | 33 | 12 | 171 |
| Universitetet i Oslo | 6 685 | 112 | 41 | 351 |
| Universitetet i Tromsø | 1 061 | 440 | 95 | 92 |
| Arkitekthøgskolen i Oslo | 48 | 0 | 0 | 1 |
| Det teologiske menighetsfakakultet | 99 | 0 | 1 | 12 |
| Norges Handelshøgskole | 416 | 8 | 2 | 5 |
| Norges landbrukshøgskole | 312 | 4 | 5 | 8 |
| Norges Veterinærhøgskole | 84 | 2 | 0 | 4 |
| Norges teknisk-naturvit. Universitet | 3 905 | 88 | 34 | 57 |
| Høgskolen i Agder | 1 905 | 10 | 12 | 57 |
| Høgskolen i Akershus | 338 | 6 | 3 | 16 |
| Høgskolen i Bergen | 1 524 | 12 | 3 | 31 |
| Høgskolen i Bodø | 918 | 39 | 21 | 99 |
| Høgskolen i Buskerud | 612 | 6 | 7 | 33 |
| Høgskolen i Finmark | 489 | 64 | 267 | 38 |
| Høgskolen i Gjøvik | 404 | 4 | 6 | 16 |
| Høgskolen i Harstad | 343 | 160 | 4 | 28 |
| Høgskolen i Hedmark | 1 313 | 8 | 7 | 53 |
| Høgskolen i Lillehammer | 727 | 8 | 6 | 19 |
| Høgskolen i Molde | 439 | 2 | 1 | 38 |
| Høgskolen i Narvik | 141 | 23 | 18 | 6 |
| Høgskolen i Nesna | 188 | 1 | 0 | 13 |
| Høgskolen i Nord-Trøndelag | 886 | 6 | 3 | 38 |
| Høgskolen i Oslo | 2 665 | 24 | 13 | 41 |
| Høgskolen i Sogn og Fjordane | 769 | 2 | 2 | 28 |
| Høgskolen i Stavanger | 1 817 | 15 | 12 | 73 |
| Høgskolen Stord/Haugesund | 551 | 0 | 1 | 15 |
| Høgskolen i Sør-Trøndelag | 1 742 | 31 | 25 | 15 |
| Høgskolen i Telemark | 1 424 | 8 | 7 | 102 |
| Høgskolen i Tromsø | 615 | 353 | 53 | 29 |
| Høgskolen i Vestfold | 867 | 5 | 5 | 38 |
| Høgskolen i Volda | 773 | 3 | 3 | 68 |
| Høgskolen i Østfold | 1 164 | 8 | 3 | 70 |
| Høgskolen i Ålesund | 412 | 1 | 3 | 11 |
| Høgskolen for Diakoni og Sykepleie | 168 | 2 | 2 | 0 |
| Såmi allaskuvla/Samisk høgskole | 18 | 2 | 8 | 8 |
| Menighetssøsterhjemmets Høgskole | 43 | 0 | 0 | 0 |
| Rogaland Vernepleierhøgskole | 88 | 0 | 0 | 4 |
| Betanien sykepleierhøgskole i Bergen | 66 | 1 | 0 | 1 |
| Diakonhjemmets høgskolesenter | 163 | 2 | 0 | 4 |
| Diakonissehjemmets høgskole | 79 | 0 | 0 | 0 |
| Dronning Mauds Minne Høgskolen | 216 | 3 | 0 | 0 |
| Norsk Lærerakademi | 249 | 1 | 1 | 25 |
| Kunsthøgskolen i Bergen | 38 | 2 | 0 | 3 |
| Alle læresteder | 44 676 | 1 571 | 701 | 1 871 |

5.2 Lærestedsfylke

I **tabell 11** angis antall søkere fordelt på lærestedets fylke, antall studieplasser i hvert fylke og antall søkere per studieplass. Etter sammenslåingen av de regionale høyskolene til 26 statlige høyskoler i 1994 fordeles lærestedsfylke etter hvor høyskolens fellesadministrasjon ligger.

Tabell 11. Søking fordelt på lærestedsfylke ¹

| Fylke | Plasser 98 | Plasser 99 | Søkere 98 | Søkere 99 | Søkere pr. plass 98 | Søkere pr. plass 99 |
|------------------|------------|--------------------|-----------|-----------|---------------------|---------------------|
| Oppland | 1 246 | 1 289 | 13 443 | 10 901 | 10,79 | 8,46 |
| Buskerud | 665 | 685 | 6 402 | 5 724 | 9,63 | 8,39 |
| Vestfold | 846 | 847 | 7 890 | 6 203 | 9,33 | 7,32 |
| Østfold | 1 151 | 1 242 | 9 860 | 7 172 | 8,57 | 5,77 |
| Sogn og Fjordane | 933 | 899 | 7 828 | 6 513 | 8,39 | 7,24 |
| Hedmark | 1 307 | 1 341 | 10 376 | 7 548 | 7,94 | 5,63 |
| Rogaland | 2 034 | 1 889 | 15 370 | 13 488 | 7,56 | 7,14 |
| Nord-Trøndelag | 935 | 1 019 | 6 673 | 5 320 | 7,14 | 5,22 |
| Telemark | 1 735 | 1 627 | 11 993 | 10 018 | 6,91 | 6,16 |
| Finnmark | 661 | 757 | 4 554 | 3 181 | 6,89 | 4,20 |
| Troms | 1 988 | 2 162 | 13 194 | 11 911 | 6,64 | 5,51 |
| Agder-fylkene | 2243 | 1 965 | 14 850 | 12 847 | 6,62 | 6,54 |
| Nordland | 1 469 | 1 453 | 9 534 | 7 791 | 6,49 | 5,36 |
| Møre og Romsdal | 2 211 | 2 083 | 13 320 | 11 296 | 6,02 | 5,42 |
| Hordaland | 5 360 | 6 280 | 29 006 | 27 195 | 5,41 | 4,33 |
| Sør-Trøndelag | 5 513 | 5 778 | 26 672 | 25 573 | 4,84 | 4,43 |
| Oslo | 13 412 | 9 971 ² | 48 909 | 38 653 | 3,65 | 3,88 |
| Akershus | 4 402 | 5 307 | 12 455 | 12 278 | 2,83 | 2,31 |

¹ Lærestedenes fylkestilhørighet bestemmes av lærestedets fellesadministrasjon.

² Ikke inklusiv plasser ved BI

6 Lærested

I **tabell 12** er det oversikt over søkningen til de enkelte lærestedene. Tabellen gir bl.a. oversikt over ledige studieplasser (møtt-studieplasser) for lærestedet totalt. Hvis et studium har 10 ledige plasser, mens et annet har 10 studenter for mye vil dette utligne hverandre.

Tabell 12. Antall søkere til hvert lærested

| Lærested | Studie- plasser 98 | Studie- plasser 99 | Personer søkt 99 | Primær- Søkere98 | Primær- Søkere99 |
|--|-----------------------|-----------------------|---------------------|---------------------|---------------------|
| Arkitektøgskolen i Oslo ² | 47 | 47 | 1 199 | 469 | 492 |
| Betanien sykepleierhøgskolen i Bergen | 65 | 65 | 807 | 140 | 127 |
| Handelshøgskolen BI | 3 997 | 4 552 | 7 546 | 6 569 | 7 459 ⁴ |
| Diakonissehjemmets høgskole | 55 | 80 | 785 | 168 | 145 |
| Diakonhjemmets høgskolesenter | 156 | 160 | 1 232 | 287 | 240 |
| Dronning Mauds Minne Høgskolen | 190 | 190 | 913 | 318 | 240 |
| Høgskolen i Bodø | 943 | 926 | 6 005 | 1 627 | 1 524 |
| Høgskolen i Hedmark | 1 307 | 1 341 | 7 548 | 2 145 | 1 701 |
| Høgskolen i Agder | 2 243 | 1 965 | 12 847 | 4 160 | 3 828 |
| Høgskolen i Akershus | 380 | 360 | 3 187 | 684 | 522 |
| Høgskolen i Bergen | 1 318 | 1 413 | 12 549 | 4 115 | 3 575 |
| Høgskolen i Buskerud | 665 | 685 | 5 724 | 1 030 | 1 119 |
| Høgskolen i Finnmark | 661 | 662 | 3 132 | 819 | 669 |
| Høgskolen i Gjøvik | 422 | 451 | 4 018 | 1 047 | 787 |
| Høgskolen i Harstad | 366 | 446 | 2 238 | 522 | 531 |
| Høgskolen i Lillehammer | 824 | 838 | 7 868 | 1 553 | 1 439 |
| Høgskolen i Narvik | 233 | 158 | 1 481 | 229 | 238 |
| Høgskolen i Nessna | 293 | 369 | 1 333 | 198 | 199 |
| Høgskolen i Nord-Trøndelag | 935 | 1 019 | 5 320 | 1 262 | 1 117 |
| Høgskolen i Oslo | 2 632 | 2 564 | 21 824 | 9 130 | 8 253 |
| Høgskolen i Stavanger | 1 946 | 1 801 | 13 325 | 4 428 | 3 926 |
| Høgskolen i Sør-Trøndelag | 1 675 | 1 684 | 13 446 | 4 732 | 4 866 |
| Høgskolen i Telemark | 1 735 | 1 627 | 10 018 | 2 388 | 2 153 |
| Høgskolen i Tromsø | 638 | 724 | 5 348 | 1 280 | 1 290 |
| Høgskolen i Ålesund | 722 | 670 | 3 577 | 805 | 748 |
| Høgskolen i Østfold | 1 151 | 1 242 | 7 172 | 2 482 | 1 857 |
| Høgskolen for Diakoni og Sykepleie | 160 | 160 | 1 038 | 151 | 151 |
| Høgskolen i Sogn og Fjordane | 933 | 899 | 6 513 | 1 181 | 1 158 |
| Høgskolen Stord/Haugesund | 606 | 663 | 3 144 | 913 | 721 |
| Høgskolen i Molde | 479 | 488 | 3 364 | 855 | 703 |
| Høgskolen i Vestfold | 846 | 847 | 6 203 | 2 004 | 1 543 |
| Høgskolen i Volda | 1 010 | 925 | 6 477 | 1 543 | 1 428 |
| Kunsthøgskolen i Oslo ⁵ | - | 31 | 1 388 | - | 588 |
| Det Teologiske Menighetsfakultet | 194 | 200 | 408 | 116 | 119 |
| Menighetsøsterhjemmets Høgskole | 45 | 40 | 679 | 67 | 71 |
| Norges Handelshøgskole | 400 | 400 | 3 926 | 2 070 | 2 097 |
| Norges Idrettshøgskole ³ | 100 | 100 | 1 690 | 485 | 451 |
| Norsk Lærerakademi ⁶ | - | 390 | 1 454 | - | 269 |
| Norges landbrukshøgskole | 410 | 395 | 1 763 | 629 | 634 |
| Norges teknisk-naturvitenskapelige universitet | 3 648 | 3 904 | 15 982 | 6 933 | 7 260 |
| Norges veterinærhøgskole | 83 | 85 | 1 025 | 550 | 550 |
| Rogaland vernepleierhøgskole | 88 | 88 | 434 | 109 | 89 |
| Samisk høgskole | 77 | 95 | 81 | 28 | 18 |
| Universitetet i Bergen | 2 869 | 3 269 | 14 717 | 4 439 | 4 575 |
| Universitetet i Oslo | 5 986 | 6 584 | 21 835 | 11 077 | 9 902 |
| Universitetet i Tromsø | 984 | 992 | 6 415 | 1 237 | 1 369 |

¹Antall møtt inkluderer ikke de med utsatt studiestart

^{2,3}Som kvalifiserte søkere til Arkitektøgskole i Oslo og Norges Idrettshøgskole regnes bare utvalgte søkere som har bestått opptaksprøver til disse institusjonene.

⁴Handelshøgskolen BI er ikke med i den nasjonale opptaksmodellen, og deres søkere er derfor primærsøkere til BI.

^{5,6}Kunsthøgskolen i Oslo og Norsk Lærerakademi var ikke med i det samordnede opptaket i 1998

| Kvalifiserte 99 | Tilbud sendt 99 | Svart ja 99 | Møtt 98 ¹ | Møtt 99 ¹ | Primær/plass 99 | Ledige plasser 99 | Lærested |
|-----------------|-----------------|-------------|----------------------|----------------------|-----------------|-------------------|---------------------------------------|
| 68 | 55 | 51 | 48 | 48 | 10,47 | -1 | Arkitethøgskolen i Oslo ² |
| 681 | 79 | 73 | 65 | 66 | 1,95 | -1 | Betanien sykepleierhøgskolen i Bergen |
| 6 719 | 6 330 | 4 603 | 4 009 | 4 544 | 1,64 | 8 | Handelshøgskolen BI |
| 673 | 99 | 87 | 62 | 79 | 1,81 | 1 | Diakonissehjemmets høgskole |
| 986 | 202 | 173 | 169 | 163 | 1,50 | -3 | Diakonhjemmets høgskolesenter |
| 729 | 324 | 249 | 216 | 216 | 1,26 | -26 | Dronning Mauds Minne Høgskolen |
| 4 498 | 1 499 | 1 083 | 980 | 918 | 1,65 | 8 | Høgskolen i Bodø |
| 6 090 | 2 183 | 1 530 | 1 310 | 1 311 | 1,27 | 30 | Høgskolen i Hedmark |
| 10 200 | 3 190 | 2 257 | 2 007 | 1 905 | 1,95 | 60 | Høgskolen i Agder |
| 2 251 | 539 | 392 | 344 | 338 | 1,45 | 22 | Høgskolen i Akershus |
| 10 050 | 2 329 | 1 764 | 1 350 | 1 524 | 2,53 | -111 | Høgskolen i Bergen |
| 4 425 | 1 082 | 690 | 604 | 611 | 1,63 | 74 | Høgskolen i Buskerud |
| 2 283 | 856 | 564 | 523 | 489 | 1,01 | 173 | Høgskolen i Finnmark |
| 3 134 | 658 | 457 | 459 | 404 | 1,75 | 47 | Høgskolen i Gjøvik |
| 1 570 | 549 | 362 | 323 | 342 | 1,19 | 104 | Høgskolen i Harstad |
| 6 137 | 1 459 | 907 | 706 | 727 | 1,72 | 111 | Høgskolen i Lillehammer |
| 985 | 213 | 171 | 245 | 141 | 1,51 | 17 | Høgskolen i Narvik |
| 982 | 302 | 211 | 195 | 188 | 0,54 | 181 | Høgskolen i Nessna |
| 4 224 | 1 488 | 1 037 | 760 | 885 | 1,10 | 134 | Høgskolen i Nord-Trøndelag |
| 16 487 | 4 240 | 3 044 | 2 779 | 2 665 | 3,22 | -101 | Høgskolen i Oslo |
| 10 083 | 2 951 | 2 135 | 2 000 | 1 795 | 2,18 | 6 | Høgskolen i Stavanger |
| 10 991 | 2 593 | 1 981 | 1 756 | 1 742 | 2,89 | -58 | Høgskolen i Sør-Trøndelag |
| 7 938 | 2 460 | 1 658 | 1 507 | 1 423 | 1,32 | 204 | Høgskolen i Telemark |
| 4 047 | 966 | 719 | 637 | 612 | 1,78 | 112 | Høgskolen i Tromsø |
| 2 690 | 573 | 430 | 450 | 410 | 1,12 | 260 | Høgskolen i Ålesund |
| 5 519 | 1 808 | 1 339 | 1 148 | 1 164 | 1,50 | 78 | Høgskolen i Østfold |
| 840 | 229 | 182 | 162 | 168 | 0,94 | -8 | Høgskolen for Diakoni og Sykepleie |
| 5 188 | 1 332 | 916 | 835 | 769 | 1,29 | 130 | Høgskolen i Sogn og Fjordane |
| 2 494 | 860 | 660 | 620 | 551 | 1,09 | 112 | Høgskolen Stord/Haugesund |
| 2 668 | 767 | 500 | 431 | 437 | 1,44 | 51 | Høgskolen i Molde |
| 4 845 | 1 297 | 956 | 940 | 866 | 1,82 | -19 | Høgskolen i Vestfold |
| 5 092 | 1 292 | 837 | 869 | 766 | 1,54 | 159 | Høgskolen i Volda |
| 46 | 42 | 39 | - | 38 | 18,97 | -7 | Kunsthøgskolen i Oslo ⁵ |
| 274 | 141 | 101 | 94 | 99 | 0,60 | 101 | Det Teologiske Menighetsfakultet |
| 558 | 59 | 47 | 50 | 43 | 1,78 | -3 | Menighetssosterhjemmets Høgskole |
| 2 975 | 645 | 494 | 428 | 416 | 5,24 | -16 | Norges Handelshøgskole |
| 186 | 123 | 102 | 104 | 99 | 4,51 | 1 | Norges Idrettshøgskole ³ |
| 1 173 | 425 | 282 | - | 249 | 0,69 | 141 | Norsk Lærerakademi ⁶ |
| 1 124 | 544 | 394 | 347 | 312 | 1,61 | 83 | Norges landbrukshøgskole |
| 11 849 | 6 237 | 4 913 | 3 536 | 3 897 | 1,86 | 7 | Norges teknisk-naturvit. universitet |
| 314 | 104 | 90 | 87 | 84 | 6,47 | 1 | Norges veterinærhøgskole |
| 351 | 124 | 91 | 90 | 88 | 1,01 | 0 | Rogaland vernepleierhøgskole |
| 27 | 24 | 19 | 15 | 18 | 0,19 | 77 | Samisk høgskole |
| 11 221 | 5 174 | 3 886 | 2 842 | 3 246 | 1,40 | 23 | Universitetet i Bergen |
| 16 964 | 10 538 | 8 132 | 6 667 | 6 064 | 1,50 | 520 | Universitetet i Oslo |
| 4 497 | 1 608 | 1 229 | 907 | 1 049 | 1,38 | -57 | Universitetet i Tromsø |

6.1 Søkning mellom sektorene

Dette avsnittet omfatter kun de institusjonene som deltar i den nasjonale opptaksmodellen, Handelshøgskolen BI er altså ikke med.

Høgskolesektoren har en stor del adgangsregulert profesjonsutdanninger, mens universitetssektoren har mange studieplasser innenfor allmennfakultetene, noe som har betydd flere primærsøkere per studieplass i høgskolesektoren. Tallene viser nå at universitetssektoren har like stor andel primærsøkere per studieplass som høgskolesektoren, fordi nedgangen i søking har rammet høgskolesektoren hardest.

Tabell 13. Antall søkere til de ulike sektorene

| | Plasser 98 | Plasser 99 | Søkere 98 | Søkere 99 | Primær 98 | Primær 99 | Primær/ plass 98 | Primær/ plass 99 |
|----------------------|---------------------|---------------------|-----------|--------------|--------------|--------------|---------------------|---------------------|
| Høgskolesektoren | 27 281 ¹ | 27 815 ² | 65 327 | 60 502 | 52 516 | 47 952 | 1,93 | 1,72 |
| Universitetssektoren | 14 824 | 15 893 | 44 639 | 43 112 | 27 889 | 27 324 | 1,88 | 1,72 |
| Begge sektorer | 42 105 | 43 708 | 26 395 | 24 293 | 80 405 | 75 276 | 1,91 | 1,72 |

¹ Antall plasser utenom det samordnede opptaket i 1998 var 1 246

² Antall plasser utenom det samordnede opptaket i 1999 var 1 542

6.2 Tilbud og møtt-tall fordelt på hoved- og varaopptak, Restetorget og etterfylling

Tabellen viser antall tilbud fordelt på hoved- og varaopptaket, Restetorget og suppleringsopptak, samt hvor mange av de som fikk tilbud i de forskjellige opptakene som faktisk møtte til studieplass på dette tilbudet.

Tabell 14. Antall tilbud i hovdopptaket/varaopptak/restetorg/etterfylling⁴

| | Hovedopptak 99 | Varaopptak 99 | Restetorget ³ 99 | Etterfylling 99 |
|--|-------------------|------------------|--------------------------------|--------------------|
| Antall tilbud ¹ | 56 348 | 2 536 | 4 458 | 8 737 |
| Antall møtt på dette tilbudet ² | 35 245 | 1 773 | 3 285 | 5 880 |
| Andel av totalt antall møtt | 76,9% | 3,9% | 7,2% | 12,8% |

¹ Legg merke til at en person kan få flere tilbud i ulike opptaksfaser

² Noen få personer møter til studieplass på mer enn et tilbud

³ Her regnes kun de som søker ledige studieplasser som er lagt ut på Restetorget, dvs ledige plasser som finnes etter at alle kvalifiserte søkere som søkte innen ordinær frist har fått tilbud.

⁴ Tabellen inbefatter ikke tall fra BI

Samordna opptak
Postboks 1133 Blindern, 0317 Oslo
Telefon: 22 85 88 00 • Telefaks: 22 85 88 01
E-post: postmottak@so.uio.no
<http://www.so.uio.no>

April 2000

